Impresso nas machinas rotativas de MARINONI

Correio da Manhã

Director — EDMUNDO BITTENCOURT

Impresso em papel da casa P. FRIOUX & C. — Paris

ANNO IX — N. 3.000 | RIO DE JANEIRO — DOMINGO, 3 DE OUTUBRO DE 1909 | Redacção—Rua do Ouvidor n. 147

EDIÇÃO DE HOJE 14 PAGINAS

DO MINHO

O S. Torquato

V

S. Torcatles, S. Torcato, S. Torcates — de todos os modos o invocam os romeiros, menos pelo seu exacto e pôde appellido romano de Torquato, que o santo humildemente engeitava, assignando apenas Felix. Quanto mais estropiado, porém, é o nome que lhe dão, maior parece ser o fervor que lhe consagram; [illegible] a sua indecomposição [illegible] chega, segundo deprehendi, a attribuir-lhe um idolo enorme, pela vehemencia das crenças que provoca, pelos dilatados confins a que se estende a sua devoção, pela concorrencia prodigiosa de multidão que a sua festa convoca.

Ao regressarmos da velha capellinha de S. Torquato, com as solas ainda humidas da sua portentosa e limpida pastoral, colhemos outra vez, antes que os olhos de novo o abranjam, o ruido violento do arraial, em pleno jubilo, que se diria intensificado, [illegible] em novas forças barulhentas que tivessem chegado na nossa ausencia, exacerbado pelo advento da noite, jovial aquietadora de pudores, dormitado por todo um dia de sol, que communicou ao sangue o rubro incendiario do occaso, estendido, ampliado pelo contagio irresistivel da alegria e da algazarra, agora um unido, continuo, egual, como um mar que confundisse unificadoramente mil torrentes, como um vendaval arrebatado que encorporadamente misturasse todas as brisas.

Acompanhando as ruas principaes, que cortam regulares o vastissimo campo, sombreado de arvores copadas, e estendendo-se até aos limites do seu dilatado perimetro, correm embandeirados os mastros e as grinaldas da illuminação, que, em altos andaimes de rodas, numerosos lanterneiros vão accendendo com um rolo de cera.

E' a sabida e sempre vistosa illuminação á moda do Minho: mastros caiados com [illegible] variegados e galhardetes, [illegible] os festões de buxo, onde em largas curvas se penduram os copinhos, esses copos de papel, [illegible], de côres berrantes, que, aos milhares, dão essa especial, facil e impressionante belleza que nasce da repetição, e faz o encanto infallivel dos regimentos, juntando em grandes porções, uniformes [illegible].

Na rua central, a que corre na frente da escadaria do templo, ha uma apparatosa decoração em abobada accesa e immensas [illegible] ao centro, que o armador muito ufano me diz ter já servido elogiadissimamente em Lisboa e no Porto, em festas de arromba. [illegible]

[illegible] e em Portugal o é severamente — para [illegible]

[illegible] tetos. Nas barracas [illegible]

[illegible] com aquelle

gordissimo e implume cornetim longe do ninho mavortico. A parodia — exprimia com a sua banda um temporal na Mancha, uma guerra no oriente, a fundação da monarchia, o nascimento de Moysés, o romper da aurora, a santissima trindade ou uma [illegible] em familia — eis o inultrapassavel e obsecante proposito dos regentes do Minho, santissimas creaturas de privilegiada resistencia acustica, para quem todos os ruidos, todos os barulhos e todas as scenas, excepto a musica, cabem na embocadura [illegible] dos seus trombones ou no incessavel folle dos seus clarinetes.

Sei de um que andou annos, a elaborar, para a sua disciplinada banda, uma composição complicadissima, em que elle, com muitos [illegible] e semi-fusas, queria traduzir isto: *o apertar do espartilho de minha mulher*. Tocou-se finalmente o trecho um dia num passeio. O mestre decidira não lhe pôr o nome no programma, para vêr si os ouvintes adivinhavam. Acabada a dificilima execução, alguns admiradores foram perguntar ao suado maestro si aquillo descrevia a serração de madeiras de ao pé do rio. O autor, confundido á primeira, não entupiu, respondeu que sim, e no proximo programma, o trabalhoso sonho da sua existencia, em que elle tão amorosamente pretendera evocar os torturados e intimos sussurros do corpo da larga cara metade á pressão das barbas de baleia, apparecia chrismado em *Valsa dos serrotes*.

Sympathicos e surdos principes da batuta, talvez vos engeite a musa da harmonia mas, santificar-vos-á, estae certos, o deus charivari!

Ainda assim, as diversas phylarmonicas não causam todo o mal que seria de prever, dado o seu numero e o escolhido do seu repertorio. A algazarra, o berreiro, a cantoria, que de todos os lados se atropellam, suffocam-nas soffrivelmente. Tudo canta, grita, dança e tange, numa babelica confusão de toadas de modinhas. Os pandeiros doidos, são, ás centenas, uma messe guizalhante que ondeja em tripudio. As violas, os cavaquinhos, um que outro violão, repicam endiabradamente, e os harmoniums, resfolegando, inundam o ar de notas agglomeradas. Acaba-se por ensurdecer, e achamos graça a um homem que nos vem offerecer lodãos vigorosos e branquissimos, como pretendendo armar-nos contra a avinhada prosapia daquelle hercules cambaleante, que ali vae monologando ébrio, por entre dentes: — Não sei em quem hei de dar pancada esta noite. Mas preciso *rachar uma pinha*: lá isso tenham paciencia, meus senhores.

Tenham a certeza que é inoffensivo, tão inoffensivo como aquelle casal que passa agora, beijando-se em publico, descaradamente.

• • •

Si algum leitor minhoto me vem lendo, sabe que a festa ainda não está concluida, que falta o melhor. O fogo —ahi está o melhor da festa — começa ás 10 1|2 horas, por uma girandola estrondosissima de morteiros.

Com o fogueteiro minhoto, que são glorias autheticas do seu paiz, fazia-se um livro. Ninguem, a não ser talvez os orientaes, tem como elle o amor da polvora, do fumo, do clarão, o culto do fogo, a arte da chamma e da explosão. Este anno, no arraial, defrontam-se dois famosos, um da Ponte da Barca e outro de Prazins: vae no ar um grande duello a foguetes.

Os estrondeantes foguetes de bomba, os morteiros violentos, os grandes, alarmantes cartuchos de dynamite, succedem-se em tremendos estoiros, num ribombar incessante, e alternam-se com os foguetes de vistas, de estrellinhas, de floresinhas—o povo sympathisa com os diminutivos — de bichas, de assobio, de lagrimas, de relampagos, de chorões, toda uma rica collecção fuzilante de materiaes inflammaveis e coloridos.

No adro, onde se guarda o fogo — que, para evitar os costumados desastres, em que ficavam vidas, se queima a certa distancia numa baixa — ha, entre as paredes molhos de foguetes, que homens vão levando ás costas, sem cautella, pelo meio do povoléu, um foguete monstro em exhibição. A sua cabeça colossal, sujeita pelo cano enorme a uma ripa de madeira de tres metros, pesa, diz o povo, duas arrobas. Não lhe garanto o formidavel peso, mas receio um tanto sentil-o estourar — que muito persuadido estou que o não mandam ao ar.

Pelo arraial, ha agora muita gente deitada, em curiosissimos e promiscuos acampamentos improvisados, que a gente ás vezes pisa sem querer. Mas uma grande maioria insiste em viver desperta a grande noite do santo, e excitam-se mutuamente com dansas e canções, á mistura com o seu copazio. Ha inacreditaveis corpos que dansam ha tres dias, e inverosimeis cantadeiras que, estando ha horas e horas sem fechar a boca, ainda não enrouqueceram.

Quando cessa um bocado o estampido monstruoso dos morteiros, rompe mais furioso o côro delirante e extenuado dos pandeiros a espavorir o somno, que entra de acommetter bravíamente. No emtanto, não cessam os bailes, nem as canções, nem desgarradas, e o vinho corre sempre prodigo, abundantemente, exasperando os nervos e esgazeando os olhares, o alegre vinho verde, brotando de todos os lados, como um rio estranho, que tivesse a missão de mover, em seu alegre fadario, esses moinhos de canções que não param nem socegam, essas azenhas frescas, que nas guellas das moçoilas parecem alimentadas da fresca agua, que ellas emborcam de continuo, nos copos das vendedeiras ou nas fontes mais proximas com suas mãos em concha.

As canções vão perdendo todo o caracter: são, na maior parte, trechos pretenciosos, idos dos sordidos tablados das revistas theatraes, modas brejeiras do sul, factos langorosos, feitos para as guitarras que no Minho não ha.

Nota curiosa, as mais encarniçadas cantadeiras, as mais folionas, são as velhas, e agora ali mesmo, no adro, uma velhota patusca dansa com uma neta que lhe não [illegible]

obrigada ao *ritornello*: *que eu não sou mulher casada, que dê desgosto ao marido*.

E' madrugada. O fogo do ar terminou com uma girandola descommunal. Ouve-se, numa aberta, a voz irritada de um gallo que não dormiu, e pede-se no arraial, café quente e um copo da rija.

Depois das quatro, queima-se o fogo preso, que já não tem aquella bengalesca e comica ingenuidade dos bonecos antigos, o barbeiro a amolar navalha ou o marido a desancar a mulher. São arvores, castellos, desenhos fantasticos, fontes luminosas, optimamente dignas de um pyrotechnico inglez, mas em nenhuma peça ha o saboroso e tosco humorismo das outras. Na ultima a queimar, apparece em letras phosphorescentes um distico: *Vivam os romeiros!*

E' o fim.

Vizella—1909.

Manoel de Sousa Pinto

Traços da semana

O filho de um grande homem da Republica — o filho de Floriano — engalfinhou-se com um lutador no *ring* do Concerto-Avenida. Ao sensacional *match* assistiram perto de cinco mil pessoas, segundo informaram os jornaes. Por um triz não veiu a baixo o indecente barracão do sr. Paschoal Segreto. A bilheteria esgotou as provisões de camarotes e galerias e o theatro apanhou uma dessas enchentes de fazer inveja ao seu visinho e recem-nascido Municipal.

Vale a pena discretear a respeito desse facto, que empolgou a nossa roda sportiva e trouxe mais um louro para a cabeça do joven filho do marechal, a quem não sorriram as glorias do pae. O filho de Floriano, educado sob a influencia de uma infinidade de *sports*, cultivando o seu *muque* e a sua agilidade, chegou a obter fama de homem de braço, sadio e valentão. Não aproveitou essas excellentes qualidades para manejar, como o pae, a carabina ou a espada. Muito ao contrario, fez-se amador de uma porção de coisas terriveis e agora surge-nos transformado em Hercules de feira.

Não nos parece que o filho do Marechal de Ferro esteja honrando dessa fórma a memoria do pae. Não se arroja assim, num tablado de lutas, o nome venerado de quem foi, nos primordios da Republica, figura tão importante. Esse moço não reflectiu na leviandada a que o conduziu a falta de escrupulos de um empresario cujo interesse estava intimamente ligado a essa exhibição ridicula. O nome de Floriano foi nisso tudo um motivo de reclame indecente, contra o qual deveria se insurgir o seu filho, caso ainda lhe valesse alguma coisa a memoria do pae. Infelizmente assim não succede e esse rapaz vae cada dia se tornando menos zeloso dos exemplos civicos com que foi dotado no berço.

Os frequentadores do barracão do sr. Paschoal fartaram-se de applaudil-o e gabar-lhe a resistencia dos musculos e a presteza da agilidade. Melhor fariam si lhe dessem alguns conselhos e lhe murmurassem ao ouvido que tão apreciaveis dotes physicos pódem ser aproveitados em coisas mais nobilitantes para o seu caracter e para a memoria de quem soube ser um grande vulto da Republica, saido da massa anonyma, impondo-se pelo seu valor exclusivo e pela sua destemida coragem.

—

— Que me diz? O Boato?

— Sim, elle mesmo. Vi-o passar, ha pouco, de calças pardas e chapéo de palha. Ia apressado e atravessou em dois segundos esta multidão fervilhante.

O reporter abriu os olhos espantado e sumiu-se na grande massa. O Boato na cidade! Terrivel acontecimento! Era preciso perseguil-o, ir-lhe no encalço, mesmo que elle se dirigisse ao Inferno. Ha quanto tempo não sahia! Já ninguem se recordava da sua existencia! E agora, de repente, inesperadamente, apparecia nas ruas, inquietando o burguez e alarmando os reporters.

— Não o viram?

— Quem?

— O Boato!

— O Boato? Pois o Boato está na rua?

— De calças pardas e chapéo de palha!

A noticia propagou-se. O Boato na cidade! Tilintaram os telephones, a policia acordou, sairam forças do exercito, saiu a guarda civil, sairam os agentes secretos, um horror!

Meia hora depois, os prélos gemiam, e o telegrapho trabalhava... O Boato na rua! Que estaria fazendo? Altos negocios? Mas que negocios?

O reporter andou o Rio inteiro de automovel, subiu ladeiras, saltou vallas, fez prodigios.

No emtanto, commodamente installado em seu luxuoso *appartement* s. ex. o Boato fumava cachimbo e lia Conan Doyle.

Lá, foi despertal-o a curiosidade anciosa do jornalista, pedindo-lhe uma *interview*.

O Boato estranhou:

— Uma *interview*? A proposito de que?

— Ora não se faça de sonso! A proposito do que estava fazendo na rua, quando, ha poucas horas, passou pela Avenida, de chapéo de palha e calças pardas... Pensa que o resto do mundo está dormindo? Engana-se. Re[illegible]

visse nem o reconhecesse, ahi está a força do exercito, ahi está a guarda civil, ahi estão os agentes secretos... tudo por sua causa! Vamos, diga-me já, que o meu jornal sae daqui a meia hora: que estava fazendo? Não responde? Si aqui vim, foi para proporcionar-lhe os meios de defesa, porque sei de tudo.

— De tudo?

— Sim, de tudo e de mais alguma coisa! Não é á tôa que acabo de percorrer a cidade inteira, á sua procura e de noticias suas. Pensa que me escobre alguma coisa? Está enganado! Olhe: na minha carteira, tenho as notas escriptas: falta-me apenas a sua *interview*. Vamos! Diga-me qualquer coisa, explique-se, defenda-se!

— Defender-me! Defender-me de que?

—Ora não esteja a perder tempo. Sei de tudo. Vou contar a historia no meu jornal. Pensa que me engana? Sim, o assalto...

— O assalto! Mas que assalto?

— O assalto á imprensa, que eu sei estar preparado por obra e graça do seu espirito! Mas perde o seu tempo. A policia está de promptidão. O exercito tambem. Vamos, defenda-se ao menos; eu estou disposto a acolher a sua defesa!

— A consciencia de nada me accusa. Não preciso me defender. Nunca pretendi assaltar ninguem, muito menos a imprensa!

— Sim... Mas não vou nisso. Espirre a coisa como ella é. Por que saiu então?

— Oh, filho, por um motivo muito simples: fui fazer compras na cidade. O presidente saiu outro dia, com o mesmo fim, e vocês nada disseram!

—

A Camara, velha gaiteira e palradora, quer se mudar. Depois da terrivel prophecia do seu desmoronamento, não póde a coitadinha dormir uma noite sem sobresaltos e pesadelos.

O edificio em que mora, esburacado e entregue ao dominio do cupim e das ratazanas, é um casarão de portas baixas e corredores estreitos, sem arte, sem gosto e mesmo sem conforto. A Camara precisa de um palacio. Emquanto a cidade se reforma e ensaia tregeitos de *coquette*, ella supporta heroicamente o desgosto dos cabellos brancos, abandonada num canto immundo da rua da Misericordia, carpindo a immensa tristeza da sua velhice. Pobre della! Já não lhe bastava a magua domestica de andar separada do marido, — o biltre do Senado — que se foi installar defronte do Campo de Sant'Anna, a dar miolo de pão aos peixinhos dos lagos e atirar milho aos gansos. Era-lhe necessaria mais essa tortura de viver num vetusto pardieiro, á espera do primeiro estalido das carcomidas paredes. Emquanto se fazem dezenas e mais dezenas de luxuosos palacios, ella por ali fica a ouvir o badalar da torre de São José, na visinhança dos Telegraphos e no quintal do ministerio da Viação.

Falaram-lhe ha tempos de um grandioso palacio. Ella suspirou de satisfação: ia ter a dupla ventura de se ver installada num edificio luxuoso e fazer as pazes com o velho companheiro de lutas, tão lamentavelmente desviado para a Cidade-Nova. O palacio até agora não veiu. A Camara, farta de esperar, decide-se a fazer a mudança por sua conta. Têm assim, ao menos, a liberdade da escolha. Seja o palacio Izabel a nova moradia. E' dispendiosa a transferencia? E' luxuoso o edificio? Ninguem o merece mais do que a Camara. Ha longos e tristes annos que ella vive na sua bainha, assistindo calada á prosperidade alheia, sem proferir uma queixa, sem fazer um pedido. Quando rasgaram o seio da *urbs* e abriram essa encantadora Avenida, que é, depois da Guanabara, a primeira maravilha do nosso orgulho de cariocas, não houve quem deixasse de ter nella o seu pedaço de terreno. Só a Camara, a pobre Camara, ficou esquecida. Attrada á humildade do seu casebre, viu se levantarem os gigantescos monumentos de marmore e cantaria que bordam de cupulas e zimborios a grande arteria. Agora, é justo que deseje um edificio novo e confortavel. Quer o palacio Izabel? Deem-lh'o. Ella, coitada, merece muito, e tem pedido tão pouco!...

—

Miss Addams é candidata á presidencia dos Estados Unidos. E' a primeira vez que uma filha de Eva aspira esse logar. A eleição de miss Addams, — garantem-nos o dr. Zueblin e o meu amigo Eugenio Silveira — será para a grande republica do norte o inicio de novas e surprehendentes phases de prosperidade. Miss Addams é uma mulher extraordinaria, cujo valor não se affirma apenas pela habilidade com que trata das couves na sua horta e coze os fundilhos rotos da pequenada. Miss Addams tem uma vasta cultura, um saber de experiencias feito, e está bem apparelhada ao desempenho do alto cargo, de maneira a satisfazer todas as exigencias da politica moderna.

O nosso orgulho masculino, desmedido como é, não lhe dará treguas certamente e miss Addams terá nelle o primeiro atropello á sua carreira triumphal para a consagração das urnas. Convencidos como estamos de que a mulher só póde e só deve presidir a sua casa e superintender os creados e os filhos, não nos conformamos com o desejo dessa miss, que tão afoitamente se lança numa campanha para a qual nada valeria a elegancia discreta da sra. Carmen Dolores, nem o estylo doce e convincente da sra. Julia Lopes, nem a evangelica persistencia do genio da sra. Julia Cezar.

A decidida vocação de miss Addams para a politica, de que temos entre nós exemplo [illegible] Motta Monteiro Lopes, é sem duvida uma grande força na tremenda batalha que vae ferir. Animo e coragem não lhe faltam para se apresentar nos comicios, falar ás massas, expôr o seu programma e conquistar, pela expressão terna de um olhar, as boas graças do eleitorado.

Grande obstaculo para a candidata será o facto de não ser dado ainda ás mulheres o direito de votar. E' uma lamentavel injustiça, porque os homens, senhores das urnas, evitam assim uma quantidade infinita de votos de esposas arrufadas com os maridos e sogras terriveis, que não trepidariam em suffragar com ellas o glorioso nome de miss Addams.

Vê-se por ahi que a luta vae ser desegual e encarniçada. Todo o trabalho da pretendente no cargo supremo deverá se restringir á conversão dos homens. Pobre della! Os homens estão cada vez mais descrentes e serão agora incapazes de cair no logro em que caiu Adão, provando o fructo colhido pela fallecida Eva.

No emtanto, miss Addams tem talento, cultura, experiencia e — garantem-nos o dr. Zueblin e o meu amigo Eugenio Silveira — a sua eleição será para a grande republica do norte o inicio de novas e surprehendentes phases de prosperidade.

Costa Rego

A cremalheira do monte Branco:

Está concluida a primeira *etape* da arrojada obra de engenharia moderna, o caminho de ferro de cremalheira que deve ser aberto, através de rochas e gelos, até ao cimo do monte Branco.

Foi já inaugurada, saindo da pequena estação de Le Fayet o primeiro comboio que emprehendeu a ascensão pelo gigantesco monte, o mais alto da Europa.

A principio projectára-se fazer passar a linha pelo interior do agglomerado de montes, mas, após detidos estudos, o empresario Dudortal resolveu que a linha passasse pelo exterior, afim de que os viajantes possam gozar a imponente belleza dos Alpes.

Para isso escolheu-se um caminho que recebe o sol do lado do sul e que, portanto, fica livre das neves no verão, sendo ao mesmo tempo o menos possivel exposto aos perigos que offerece a natureza alpina.

Segue, pois, a encosta direita pelo valle de Bionassay.

Presentemente a linha está concluida até uma altura de 1.700 metros.

Modas d'inverno!

Num jornal belga deparamos com o seguinte trecho de chronica mundana, referente ás modas de inverno.

— "Quiz o acaso que, ha dias, visse as provas dos figurinos que os dictadores da *Moda* decretaram para o proximo inverno:

Por instantes perguntei a mim mesmo si era exacto o que estava vendo!... Como me custasse muito a acreditar, perguntei ao amigo que me acompanhava:

— Oh! Fulano! estes modelos de figurino são para alguma peça burlesca ou são effectivamente destinados a regular os vestuarios das nossas mulheres e das nossas filhas?...

Meu amigo contestou logo com pasmo:

— Ora essa! São os modelos, os verdadeiros modelos para o inverno que se approxima.

Tu estás fóra do teu tempo, es um barbaro, um romantico, com theorias atrazadas e principios retrogrados.

A *Moda*, meu caro, exige fantazia, originalidade, capricho. A mulher moderna deve, por todos os modos, triumphar — ou pela belleza ou pela audacia, ou pela excentricidade. A *toilette* é o grande renovador social.

Queres que a mulher vista a saia rodada, hedionda invenção do imperio, ou os fólhos sentimentaes e piégas da Restauração?...

Bem se vê que és um mysanthropo."

Percebi que o meu amigo dizia estas coisas extraordinarias com velada ironia, e que, no intimo estava tão convencido como eu de que os figurinos que mereceram o meu reparo eram, com effeito, abominaveis. Mas, defendia-os, para affirmar a sua... civilização!

Pois eu é que não os defendo, antes bem alto apregoarei que são simplesmente grotescos...

A mulher que os adoptar perderá por completo o direito ao nosso respeito.

Porque eu nunca vi tanta ausencia de gosto, de harmonia, de delicadeza, de compostura, nesses bonecos absurdos, anti-estheticos e anti-naturaes... Si qualquer pessoa da minha familia persistisse em se vestir de semelhante modo, chamaria immediatamente um medico alienista! Os senhores não fazem idéa do que sejam os taes figurinos! Parecem-se com fantoches, com bonecos de feira, os mais ridiculos possiveis."

Assim se exprime o chronista, e estes dizeres cathegoricos, positivos, quasi brutaes, deixam-nos realmente apavorados.

Que singulares combinações arranjariam os costureiros celebres para tirar á mulher a graça natural e simples que é a sua fórma mais expressiva de seducção?

Como é que a *Moda* futura a vestirá?... De raposa, de gallinha, de pomba de papo, de arara, de pavão?...

Ampliará ainda a fauna e a flora dos chapéos actuaes, enormes como rodas de carros sabinos, com applicações de jardins, hortas e pomares?...

Em vez de rosas, bagos de uvas, cerejas, pecegos, serão os chapéos enfeitados a rabanetes, nabos, couves, repolhos, grellos e cenouras?

Os vestidos serão substituidos por tunicas com applicações de espinafres e restreas de cebolas?...

A indignação do chronista faz suppôr realmente coisas fantasticas, inverosimeis, toilettes abracadabrantes, mais exoticas mil vezes do que as que se vem nas revistas de fim de anno.

As senhoras ficam, desde já, avisadas... e os homens tambem. Porque, a verdade é que todo este exotismo é mais de responsabilidade dos homens do que das mulheres.

Do dia em que o *bom senso* entender que deve pôr ponto final em tanta bizarria, a mulher será a primeira a reconhecer o supremo ridiculo em que cáe e entrará definitivamente nos dominios do senso commum (infelizmente o mais raro dos sensos).

Dizem que a *Moda* é despotica. E' uma léria.

Não é tal.

Contra os despotismos — seja elle de que genero fôr — ha sempre remedio.

A romaria de hoje

Ir á Penha não é, como em geral se pensa, privilegio das classes menos cultas. E', antes, um completo desafogo para os espiritos que o convencionalismo acorrenta ás mais incommodas attitudes, nos salões de aristocracia, dentro do aprumo londrino das casacas e dos pelilhos reluzentes. Confundidos com a multidão, o estylista ou o "smart", a superioridade intellectual de um ou a tolice enroupada do outro, não perderão coisa alguma, e as suas almas, ao contacto de outras almas, extravasantes de alegria, entrarão tambem na floração do riso, que alenta e que espairece.

Não é preciso cantar *seguidillas* ou fados, ao som tremulo das guitarras, para que gozemos a dulcificação suave que essas melodias populares nos proporcionam. Basta ouvil-as. E como é vivificante á alma dos tristes o espectaculo das multidões que folgam, em rebordas de cantos e de risos.

Approximar-se dessa gente que sabe fruir é viver um dia em liberdade absoluta de alma e de corpo.

Nós, que vivemos á luz do sol e das estrellas, que nos levantamos do leito ás tantas e vamos dormir pela madrugada, com os ouvidos a derramar sonatas de Chopin, serenatas de Schubert e trechos de Byron, ou guardando ainda nas retinas as estafadas scenas de uma peça classica, começamos a sentir em nós qualquer coisa de novo, mais muscular e vital, desde o avanço matinal de algumas horas a que obriga a romaria. Para acompanhal-a é preciso apparecer ao mundo antes do sol, de sorte que, á hora costumeira do primeiro café, já o estomago nos fala madrigalmente de coisas mais solidas.

Depois, o passeio pelos campos, á hora em que os céos não têm ainda colorações violentas, predispõe o individuo menos communicativo a salutares expansões de joviandade.

Lá, deixando atraz a locomotiva offegante, que nos arrastou, em marcha desabrida, por valles e campinas enflorados, o delirio entontece. Guirlandas de moçoilas desenvoltas, leves no vestir, que é quasi caseiro, de tão despretencioso, cruzam as alamedas enfestonadas de verdura, conquistando olhares e corações, num continuo cascatear de risadas frescas. Mais além, são carros, forrados polychromicamente, com grupos de homens e mulheres de trajes bizarros, o tradicional farnel á vista, e a gritar, com plena pujança de pulmões, a saudação do dia:

—Viva a Penha!

Com que enthusiasmo é sempre repetida essa phrase! A fugir dos mil peitos que se abrem á sua passagem, ella tem a vibratilidade empolgante dos hymnos de guerra, cantados em dias de victoria, nos campos de batalha. Ella é a synthese de todos os arruidos hilares que formam a festa de Irajá.

Triste, profundamente triste, de amarfanhar a dureza de toda a humana indifferença, é o espectaculo de dôr que os estropiados, os cégos, e os leprosos expõem, na conquista da esmola, aos olhos da turba vivaz, cuja bonhomia se estilhaça, ao vel-os, em duas filas extensas, ao longo das ladeiras do templo. E' ainda doloroso o excesso de fé, que impelle, por essa trilha pedregosa, os agraciados da Virgem, que, de rastos, lhe vão agradecer as mercês recebidas, com os joelhos a gotejar sangue, exhauridos e angustiados.

Mas a visita á Virgem é ligeira—uma hora, si tanto,—e, de volta ao arraial, a troça empolga a alma ruidosa dos romeiros, que comem, bebem, dansam, riem e cantam, á sombra dos bosquetes, esquecidos do mundo e das suas miserias.

Não diga ninguem, portanto, que a Penha não é digna dos nossos lazeres. E' bem digno delles o espectaculo soberbo dessa massa gigantesca que hoje fechará o monolytho de Irajá, a cujo alto se eleva a egrejinha lendaria, num circulo festivo e cheio de alacridade.

C. de Castro

A pelle da raposa de Darwin

A exposição do centenario de Darwin, aberta no museu de South-Kensington, contém, entre outras curiosidades, a pelle de uma raposa. A celebridade desse despojo procede de ter sido morto esse animal por Darwin em circumstancias especiaes.

O sabio naturalista conta essa aventura no seu livro *Viagem de um naturalista á roda do mundo*.

Dois officiaes do navio em que Darwin se encontrava haviam desembarcado na ilha de S. Pedro, ao sul do Chile, e tiravam alçados topographicos.

A posição dos theodolitos intrigava vivamente uma raposa indigena, que provavelmente nunca vira semelhante espectaculo e parou para ver os officiaes.

O animal estava de tal modo absorvido, que Darwin matou-o com uma martellada.

A noiva de Hielmar

Desta vez, Hielmar, o principe skoldes — *iarl* e *holf* (conde e chefe) ao mesmo tempo — o guerreiro querido dos goths, o glorioso heróe de innumeras e renhidas batalhas, deixará Atting, á frente das suas bravas e temerosas hostes, numa sombria e presaga manhã de inverno, velada de triste e espesso nevoeiro. Ia, pela primeira vez agora, vagamente apprehensivo e taciturno, pois fôra cruelmente forçado a apartar-se da sua linda, loura e branca Ingerborg, a "flôr do sol" e a dos "olhos azues celestes", justamente na semana em que devia realizar-se o seu noivado, porque os saxões, inimigos de sua patria, tão estremecida e infinitamente amada como a sua noiva, haviam ousado e brutalmente invadido as fronteiras meridionaes da Scandinava.

A cavallo e envolto num manto de pelles, deante do seu exercito que marchava tambem cabisbaixo, não de tristeza ou desanimo, pois o ardor e innata feição bellicosa o inflammavam intensamente, mas cabisbaixo pela assoladora invernia e os ventos revoltos e duros que mais a desolavam, — a cavallo e correndo a bater o invasor. Hielmar pensava menos na batalha a travar-se que na inefavel amante adorada. Bailava-lhe no espirito, saudosa e vivamente, a scena intima e amorosa da ultima entrevista em que ambos se acharam, aos primeiros instantes daquella áspera e negra madrugada, sob as emoções, doçuras e anceios do derradeiro adeus e dos derradeiros beijos e amplexos trocados. Ainda estava a vel-a, pela imaginação e pela alma, arrebatadora e em lagrimas, com os cabellos ao vento — os seus densos e ondulados cabellos de sol! — num rico e alvissimo manto de raposa azul, de pé no alto da escadaria do seu castello roqueiro, destacando como uma walkyria divina á claridade violenta de dois grandes brandões accesos, tão rubros que pareciam de sangue inflammado. Nunca a vira mais linda e mais casta, nem mais idealmente tentadora...

A passos gigantescos e rhythmicos, batendo a immensa crosta de gelo espelhante que cobria por toda a parte o solo, com os rostos sulferinos fustigados pelo vento algido e rude, e pela neve que lhes abria malmequeres estranhos nas longas barbas côr de ouro, Hielmar e seus campeões (kiemper), após um dia de marcha, encontraram, ao livido alvorecer da alvorada seguinte, as bastas e rumorosas legiões saxonias de Widfarne. E logo a batalha se travára, sob a atroadora e formidavel grita de guerra barbara, accesa de ambos os lados furiosamente, ao primeiro entrechocar dos dardos, lanças e espadas, tilintando e radiando, quaes relampagos, sob os capulhos brancos da neve que caia silenciosa, incessante e torvamente do alto.

Mas ao estardecer, esmagados pelo numero do inimigo — oito vezes superior! — apezar de esforços titanicos e do seu legendario heroismo, os goths eram infelizmente envolvidos numa derrota total. Já o pelotão, gentilissimo mas forte, das *Virgens do Escudo* havia sido todo dizimado. E só Hielmar com a sua guarda de campeões escolhidos resistia ainda, á orla de um vasto pinheiral encortinado, nas frondes, pela bruma agaçante e espêssa, e pelas estalactites lacrimosas e alvissimas da neve accumuladas e pendentes dos galhos que, não obstante, baloiçavam e zoeiravam ás revoltas e presagas refrégas sinistras do funebre vento hybernal...

Então Hielmar, o bello e bravo *iarl* dos formosos cabellos (*haar-fager*), o descendente soberbo e dilecto do divino Skiold, filho do grande Odin, vendo que tudo estava perdido e que, em pouco, cairia irremediavel e fatalmente nas mãos do terrivel Widfarne, com o pensamento de novo e pela vez derradeira só voltado para a noiva querida, a formosissima Ingerborg, chamou o seu fiel escudeiro Oddr e, sacando do dedo o seu grosso annel hierarchico, o annel de ouro e pedra verde dos *obers-kongar* (reis superiores), seus antepassados, beijou-o piedosamente e entregou-lh'o, ordenando-lhe que partisse a toda a brida, no seu corcel de batalha, e o fosse levar á amada, em Atting, informando-a da sua derrota e morte, e do captiveiro, talvez eterno, da patria, agora talada e dominada por—Widfarne, o *cruel*.

Oddr partiu sem detença, levando comsigo bravamente a symbolica e sagrada mensagem, emquanto o nobre e formoso Hielmar, de espada em punho e como um raio, acommettia, de um só impeto, ao tigrinal Widfarne, precipitando, em desespero de causa, o chamado "duello dos chefes", que decidia, por fim, a batalha.

Os primeiros golpes do joven principe dos goths feriram certeiramente, tres vezes, a face de Widfarne que, cégo e enlouquecido de cólera e do sangue que lhe escorria da fronte sobre os labios e a barba, num feliz e rapido salto do seu fogoso ginete, logrou varar de lado a lado, com a lança, o thorax de Hielmar.

Este caiu logo por terra e, acudido subitamente pelos seus *herses* (barões) e pelos *boendes* (homens livres), que ainda aguentavam intactos e com suprema coragem os ultimos choques sinistros da formidanda batalha, foi levado prestamente para o interior sombrio do vastissimo pinheiral, onde, já a bem dizer expirante, pôz-se a entoar surdamente o seu triste "canto de morte". E, pensando sempre em Ingerborg, a linda amante adorada, e vendo que já chegavam as Dyses, as santas mensageiras de Odin, para o conduzirem, num vôo, ao WALHALLA DE OURO divino, balbuciou finalmente as ultimas estrophes do canto, com o derradeiro alento:

"Vou morrer, morrer, emfim!
Eis as Dyses graciosas
Que já chegam, pressurosas,
A conduzir-me a Odin.

Vou, pois, c'os Asses beber
O suavissimo hydromel
Do throno sob o docel
Onde Odin sóe esplender.

Que bemdita a minha sorte!
Minha vida está passada...
— Oh Morte, clara alvorada!
A ti eu sorrio, oh Morte!"

E — coincidencia admiravel! — Hielmar expirára ao momento mesmo em que Oddr, o seu bom e fiel escudeiro, acabava de entregar, em Atting, á linda e desventurada Ingerborg, o annel de que era portador, e quando ella, ao saber que o noivo lá ficara vencido e expirante, no campo de batalha, ás mãos do féro e maldito Widfarne, soltando um grande grito de dôr, caia tambem para sempre no seio frio da morte.

Virgilio Varzea

O padre mais velho do mundo

E' o rev. Gadenne, conego e parocho de Raches, no norte da França.

Conta 103 annos e quasi cinco mezes, tendo nascido em Lille a 10 de abril de 1806.

Ha 77 annos que recebeu ordens e 63 e meio que baptisa, casa e enterra os habitantes de Raches.

Tem saude e espera mesmo viver muito tempo ainda.

Quando tinha 80 annos o arcipreste de Douai foi visital-o e propoz-lhe a aposentadoria.

— Amanhã lhe darei a minha resposta.

E, no dia seguinte, o velho padre tomou a bengala e o chapéo e foi a pé a Douai, sete kilometros distante, levar a resposta.

Não queria aposentar-se e agora ainda deseja morrer no seu posto. E fazem-lhe a vontade.

Passeia ainda, um pouco curvado, pelos caminhos da aldeia, agarrado apenas á bengala. Conserva boa vista e gosta de jogar a sua partida de cartas com os collegas que o visitam.

NEVOAS

NUVEM

(RONDEL)

No céo em que banho meu ser,
E meu olhar longo espaireço,
De uma só nuvem o tropeço
Obriga a scisma a se deter.

Por que de tão fundo querer
Me pára a nuvem o arremeço,
No céo em que banho meu ser
E meu olhar longo espaireço?

Aonde irias tu bater,
Oh! Pensamento meu travesso,
Si não acháras este espesso
Floco de arminho a se mover,
No céo em que banho meu sêr!...

FUMO

(RONDÓ)

Lá, longe, entre arvores eu vejo,
— Tão vário como o teu desejo...—
Saindo, branco de um casal
O fumo, em languida espiral,
Morto como um leve adejo.

Dize, será em vão que almejo,
Ouvindo a musica do beijo,
Viver comtigo um sonho real,
Lá, longe?

Si ardes por mim, si eu te desejo
(Vês tu que esplendido bosquejo!)
Foge do mundo ao torvo mal,
Rosa, vem para o meu rosal,
Que da invernia eu te protejo,
Lá, longe...

NEBLINA

(BALLADA)

Já pela encosta esmeraldina
Numa lasciva morbidez,
Subindo vae subtil neblina,
Que, em vindo o sol, lá se desfez...
Oh! Névoa, em tua fluidez
Que de olor castô se mistura,
E's oração, sonho talvez
Voando solto para a altura.

Foste buscar, musa divina,
Para vendar-te a pallidez,
O olente véo de névoa fina
Que ao monte priva da nudez.
Julgo perfume que se fez
Névoa de immacula brancura
O véo que encobre a tua tez,
Voando solto para a altura.

E o teu olhar que me domina,
—Tal a expressão com que me vês—
Se escôa pela alva cortina,
Com tão serena languidez,
Que o véo — por que tu me não crês?—
Em doce luar se me affigura
Clareia argênteo desta vez
Voando solto para a altura!

(OFFERTA)

Por ti, Princeza, que me lês,
O incenso d'alma — a rima pura —
Se exhala, em morna flaccidez,
Voando solto para a altura.

PERFUME

(VILANCETE)

E' tão cheiroso o teu véo...
Que, ao vel-o, a gente presume
Não ser véo, e sim perfume.

(VOLTAS)

Teu véo, desejada minha,
De tão leve e transparente,
Menos se vê, que se sente,
Ou melhor, mais se adivinha.
Nelle tanto olor se aninha,
E é de névoa tão escassa,
Que através delle se passa...

Foi-se esgarçando, esgarçando,
Tornou-se aereo, tornou-se
Fluido de essencia tão doce,
Que não sei já como eu ando!...
Doido sou que estou pensando
(Tanto aroma em si resume)
Que tens um véo de perfume...

E ao sorver o delicado
Cheiro teu indefinivel,
Creio—teu véo invisivel
Em mim ficou enrolado!
Eis porque penso, anjo amado,
Que, em sentindo o olor do céo,
Vivo dentro do teu véo...

SOM

(CANTIGA)

Têm tanta harmonia, tanta,
As juras que me fizeste,
Que eu creio—essa voz me encanta
Uma antiphona celeste:
Mal, porém, sáe da garganta
Se extingue o que me disseste...

Sendo o som o mais esquivo
Dos fluidos, alma perfeita,
Eu, que a pensar em ti vivo,
Tenho talvez a suspeita,
Se não julgo positivo
Que de sons tens a alma feita...

IDÉA

(SONETO)

Idéa, névoa espiritualizada,
Calor, alma de chamma inda não vista
Resonancia talvez de voz que exista
No céo, e que não foi inda escutada!

Idéa, de minh'alma, ouvida e vista
Clareira de floresta illuminada
Onde passa e repassa e gyra o alada
Ronda aérea dos sonhos meus de artista.

Idéa, que o destino te conduza
Por estradas de sol, brancas de neve,
E nunca, oh! nunca por vereda escusa.

Sê-me a fôfa alcatifa para o breve,
Para o brando pisar de minha musa
Que é névoa, fumo, som, perfume leve!...

J. M. Goulart de Andrade

BRANDÃO
ALFAIATES
Sempre Novidades
AVENIDA CENTRAL
102, 1º andar

PEÇAM
AS CERVEJAS
DA
BRAHMA
Ainda... e sempre
na Ponta!!

PEÇAM
AS CERVEJAS
DA
BRAHMA
Ainda... e sempre
na Ponta!!

Au Bijon de la Mode

O proprietario deste bem montado e conhecido estabelecimento de calçados avisa ao respeitavel publico, seus amigos, freguezes e ás exmas. familias que mudou-se do n. 82 para o predio junto n. 80 da rua da Carioca, isto devido á terminação do contrato do predio.

Neste novo e bem installado predio, encontrarão as Exmas. familias, não só um completo e moderno sortimento de calçados estrangeiros e nacionaes, como o BIJOUZINHO tem um pessoal correcto e amavel, capaz de bem servir a mais distincta freguezia.

Agradecendo a attenção dos nossos freguezes, lembro a nossa casa.

Au Bijou de la Mode
80 RUA DA CARIOCA 80

PETIT LOUVRE
Grande Fabrica de Formas de Palha
Chapéos para senhoras e meninas —Recebe mensalmente novidades da Europa
Exporta encommendas para todos os Estados
Chapéos lindamente enfeitados a 20$000
Filiaes na Bahia, Curityba e Bello Horizonte
180 Rua Sete de Setembro 180
TELEPHONE 3023

BORLIDO MAIA & C.

A mais antiga casa de **Oleos lubrificantes e materiaes** para Estradas de Ferro, Fabricas e Officinas. Fundada em 1878.

Unicos depositarios das tintas a agua **Olsina**; correas para machinas **Dicks-Balata**; carbureto **Zenith**; enxadas **Esmeralda**; telhas de asbesto **Toilite**, **Vulcanite Roofing**, para coberturas de casas.

CASA MATRIZ
Rua do Rosario 17, antigo
RIO DE JANEIRO
Dá-se catalogos a quem solicitar.

AU GRAND PALAIS
MODELOS EXCLUSIVOS

110 Rua Sete de Setembro 110

Legitimos colletes francezes de Mme. BAUDELOT, de Paris. Colletes Devant-Droit. Entre os diversos modelos existentes tem menção especial, devido á superioridade de tecidos e barbatanas legitimas, os modelos francezes.

NYMPHE bellissimo collete, leve e elegante, enfeitado de rendas e quatro ligas de seda. Preço [illegible].

JUSTOCORPS, magnifico collete de coutil broché, em cor branco, rosa e celeste, bem guarnecido de rendas e quatro ligas de seda. Preço [illegible].

CHARMANT, finissimo collete em tecidos de cor rosa e celeste, guarnecidos com largas fitas de seda e quatro ligas. Preço [illegible].

HYGIENICO, collete cintura em tecido transparente, qualidade superior com barbatanas legitimas. Preço [illegible].

FLAY, collete de coutil broché, em cor azul, rosa ou branco, muito elegante, com 2 ligas de seda. Preço 15$000.

SEDUCTORA, collete elegante, muito commodo e leve, em tecido especial e de legitimas barbatanas com 4 ligas de seda. Preço 25$000.

ANTIGA
CASA MOREIRA

Continuando a chegar por todos os paquetes novo sortimento de Joias, Relogios, Prataria, Bronzes, objectos de Arte e Artigos de fantasia, sortimento este escolhido pelo seu proprietario para a nova installação da sua casa, pedimos aos nossos amigos e freguezes e ao publico para não comprarem sem primeiramente fazerem uma visita á nossa casa, onde encontrarão tudo o que ha de mais chic e moderno das principaes fabricas da Europa, por preços sem competencia.

101 RUA DO OUVIDOR 103
Canto da travessa do Ouvidor

CASA RAUNIER
Especialidade em artigos finos
e novidades para Homens, Senhoras, Meninos e Meninas.
Acaba de receber as ultimas novidades para o verão.
UNICA RECEBEDORA DOS
Espartilhos «SYLPHIDE»
e do calçado «FERRY»
172 OUVIDOR-Telephone 760

A'S QUATRO NAÇÕES

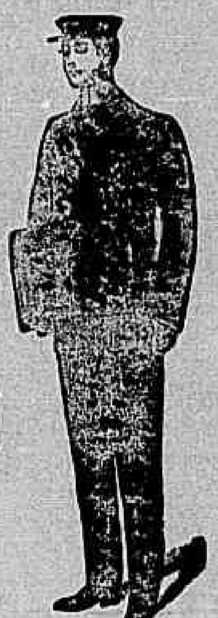

Os mais completos armazens de roupas para
Homens e meninos

Unicos que mantem ha mais de 50 annos, atelieres especiaes de UNIFORMES PARA COLLEGIAES

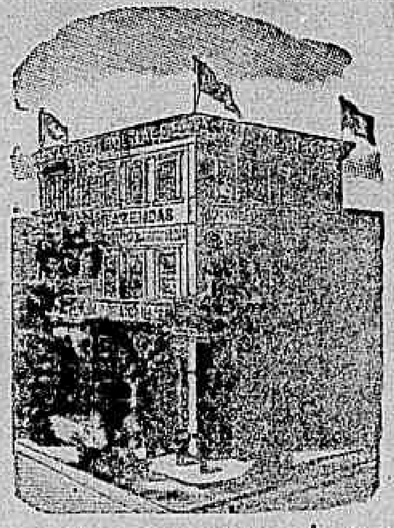

Unicos que mantem ha mais de 50 annos, atelieres especiaes de UNIFORMES PARA COLLEGIAES

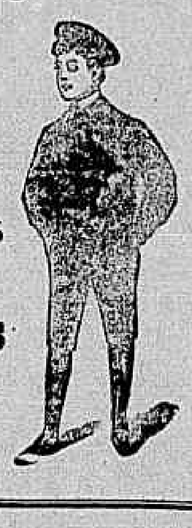

Uniformes e *Enxovaes* completos para alumnos de todos os *Collegios*,
POR PREÇOS REDUZIDOS
A'S QUATRO NAÇÕES - RUA DO HOSPICIO, 70

Fundada em 1850 — Importação directa
CASA DA ESTRELLA
Casa especial em roupas brancas
para homens, senhoras e creanças
e outros artigos taes como sejam: chapéos, bonets, guarda-sol, bengalas, gravatas, lençóes, fronhas, toalhas, guardanapos, morins, cretones, perfumarias, etc., etc., etc.
Deposito de calçado da acreditada marca
CONDOR
N. B. — Tendo a nossa casa adoptado de longa data o systema de compra e venda a dinheiro, póde por este motivo, sem temer concorrencia, vender as suas mercadorias por preços inferiores aos das suas congeneres.
134—RUA DO OUVIDOR—134
ANTIGO 108 — RIO DE JANEIRO

SAUTHER HARLE & C.IA
AVENUE DE SUFFREN 26, Paris
HARLE & CIE., Successores
Constructores electricistas para Marinha e Guerra
Fornecedores de todas as Marinhas do Mundo
Projectores de Marinha e Fortalezas.
Submarinos typo francez Lambert, construcção dirigida pelo [illegible] do engenheiro.
Minas submarinas automaticas e electricas.
[illegible] a vapor para a electricidade, e motores a petroleo systema Diezel.
Pharóes, bombas centrifugas, electricas, etc., etc., etc.
UNICO AGENTE:
E. LAMBERT
AVENIDA CENTRAL N. [illegible]0-RIO

LUCAS & COMP.
66, Rua de S. José, 66
RIO DE JANEIRO
Vinhos de Bordeaux e de Bourgogne
EM QUARTOLAS, CAIXAS E CESTOS
Unicos depositarios de:

Eschenauer & C.	Bordeaux
J. Latrille Fils	Bordeaux
Guichard Potheret & Fils	Chalon S/Saone
G. H. Mumm & C.	Reims
Feist Frères & Fils	Francfort

ETC., ETC.
TELEPHONE N. 1.108

TAPEÇARIAS E MOVEIS
Artigos para ornamentação de casas
Esteiras, oleados, capachos e tudo concernente a decorações de bordo.
Sortimento completo de tapetes, cortinas e cortinados
HENRIQUE BOITEUX & C.
ARMADORES E ESTOFADORES
31 Rua da Uruguayana 31
Telephone 1850

SOARES & MAIA
33, Rua Gonçalves Dias, 33
Artigos para homens
Especialidade em roupas sob medida.
Vendas a dinheiro.
Roupas brancas
UNIFORMES MILITARES
TELEPHONE 3.404

A Torre Eiffel
97, Rua do Ouvidor, 99
Grande venda de anniversario
com
ABATIMENTO REAL
nos preços de todos os artigos.

TIZANA ANTI-SYPHILITICA
Preparação portugueza
da Pharmacia Ultramarina
DE
LISBOA
LUIZ AMADO
A SEM RIVAL
SEM MERCURIO
O autor deste maravilhoso preparado que na syphilis, rheumatismo e em todas as doenças provenientes da impureza do sangue tão assombrosas curas tem alcançado, acha-se á disposição do publico, para informações todos os dias no seu escriptorio á
RUA DO OUVIDOR 159

Attenção A Tizana Luiz Dias Amado não se vende mais nos altos do Café Java nem na travessa de S. Francisco e SIM na rua do OUVIDOR 159 esquina da GONÇALVES DIAS por cima da Joalheria Torres Carneiro, e em frente ao Café do Brito.

Marcenaria Tunes
Fabrica a Vapor de Moveis Artisticos
Rua Santo Christo 148 a 162
TELEPHONE 596
Manoel Ferreira Tunes
ARMAZEM E ESCRIPTORIO
87, Rua do Ouvidor, 87
Telephone 595

Metropole Hotel
(EX-ALEXANDRA)
Situado no mais bello e aristocratico arrabalde da cidade. 110 quartos ricamente mobilados, parques e jardins. Com tudo para um conforto admiravel.
LARANJEIRAS 519
TELEPHONE N. 3396
Hotel Avenida
O maior e o mais importante do Brasil 220 quartos
AVENIDA CENTRAL
Em ambos a cozinha é franceza e de 1ª qualidade

LOTERIA DE S. PAULO
Garantida pelo Governo do Estado
EXTRACÇÕES:
Amanhã Amanhã
premio maior integral
20:000$ por 2$000
Quinta-feira, 7 do corrente
PREMIO MAIOR INTEGRAL
40:000$000
POR 4$000
QUINTA-FEIRA, 14 DO CORRENTE
Premio maior integral
80:000$000
POR 4$000
Bilhetes á venda em todas as casas lotericas do Estado.

BERTHOLET
PARIS - 32, rue d'Hauteville, 32 - PARIS
Camisas de luxo - Pyjamas
Ceroulas, etc.
Collarinhos e punhos
Camisetas de flanella
Lenços, gravatas, etc.

CAMPANHA SAGRADA

Estranha prerogativa, a da Verdade! Luz e lábaro, a um tempo, não ha obscurecel-a nem desvirtuar. Luz divina, ainda está por gerar-se esse sophisma, por mais inextricado, que em suas malhas não a deixe esvazar-se, clara e rutila, trazendo o influxo necessario á crystallização dos melhores e humanos ideaes; lábaro magnifico, sobreceo dos que têm séde de justiça, desafia a mais possante evasiva que o faça colher o panno, enroscar-se em torno de si mesmo, contorcido e amesquinhado, sob a apparencia de uma concha, em cujo seio possa aninhar-se a lesma da má-fé.

Eil-a agora, a Verdade, allumiando o thema já celebre das farinhas envenenadas e protegendo a causa dos que se entregam á campanha sagrada de combaterem os factores da grande mortalidade infantil.

O caso é conhecido, mas vale recordar.

Era uma vez um producto condemnado pelo Laboratorio Nacional de Analyses, estabelecimento scientifico a cujá direcção se encontra um profissional respeitado como os mais venerandos do Velho-Continente — o dr. Borges da Costa. Esse producto, sentenciado por conter acido salicylico, tem o nome de Farinha Lactea Nestlé. Nestlé é o sobrenome da Companhia Industrial exploradora da mesma farinha.

Naturalmente, a Companhia, que é uma das mais poderosas entre aquellas, estrangeiras, que mantêm commercio com o Brasil, procurou pugnar pelos interesses do seu negocio; e, valendo-se da opinião particular de um professor da Escola Polytechnica, o dr. Daniel Henninger, protestou. O dr. Borges da Costa, á vista disso, defendendo interesses scientificos, resolveu offerecer uma contra-prova publica, analysando novamente essa mesma farinha; e nessa contra-prova, perante 34 chimicos, entre nacionaes e estrangeiros, o Laboratorio manteve a condemnação anterior da Farinha Nestlé: havia acido salicylico.

Nota: só o dr. Henninger ainda protestou.

A Companhia Nestlé, sempre batendo-se pelos seus interesses de commercio, appellou para os tribunaes. Nomearam-se dois peritos: o proprio dr. Henninger e o pharmaceutico Pegado. Como é sabido, o laudo desses peritos conclue pela inexistencia do acido salicylico, apezar de dar claramente a farinha por suspeita.

Entretanto, o dr. Henninger quiz fazer o mesmo que o dr. Borges da Costa já fizera: reaffirmar os seus creditos scientificos. Vae dahi, certo dia, convida varios medicos e chimicos para assistirem ás suas analyses, no seu proprio laboratorio da Escola Polytechnica. Lá foram diversos profissionaes. O dr. Henninger pretendia demonstrar que não havia acido salicylico na referida farinha; uma das provas disso, aquella de que elle fazia grande questão, era a da reacção de Millon: o distillado da farinha não dava essa reacção, porque, si o désse, haveria o tal acido. Pois bem. Julgava, talvez, o operador que a Verdade fosse esquiva e, em sessão tão solenne, refugisse á curiosidade de tantos homens, feminina que é... Ella, porém, que é luz — e luz pouco amiga de crepusculos — ali surgiu em toda evidencia, nua, sem o mais ligeiro véo: produziu-se a reacção de Millon — e os drs. Henrique Autran e Nascimento Gurgel levaram á Academia de Medicina a grata noticia do incomparavel successo.

A causa da Companhia Anglo-Suissa ia, portanto, perdendo terreno cada vez mais, esmagada com o desassombro da Verdade, que contra ella se insurgira; e foi quando o advogado dos industriaes pediu ao dr. Souza Lopes, professor da Escola de Medicina, para analysar o producto em questão. Veiu a analyse: concluia pela inexistencia do acido salicylico. Como é de prever, logrou o facto uma repercussão geral; muito se discutiu a respeito. E o dr. Souza Lopes fez ainda o mesmo que o dr. Borges da Costa fizera: afim de defender os seus creditos scientificos, offereceu uma contra-prova publica, que quinta-feira se realizou na Escola Polytechnica.

O que se passou, nesta ultima contraprova, é do mais pleno dominio publico. Mas convem, egualmente, relembral-o, porque affirma, de um modo categorico, a nova victoria, estrondosa, da Verdade.

O caso foi o seguinte, em poucas palavras: — O dr. Souza Lopes convidou o corpo docente da Faculdade de Medicina e o da Escola Polytechnica, a Academia de Medicina e a Sociedade de Medicina e Cirurgia do Rio de Janeiro, os Laboratorios Nacional, Municipal e Militar de Analyses e a classe medica para assistirem, trás-ante-hontem, á demonstração, em prova publica, de que a farinha lactea Nestlé não continha acido salicylico, conforme a sua opinião e a de um seu filho.

Realizou-se a prova. Distillou-se a farinha. Eliminaram-se as causas de erro. Excluiu-se a hypothese dos phenóes. — O operador toma uma porção do liquido final e pondera á assistencia, presa no desenlace da importante e proficiente analyse:

"Vou provocar a reacção do perchloreto de ferro. Si o liquido se colorir em violeta, ha acido salicylico; si não, não ha."

E — oh! assombro! — provocada a reacção, o liquido tinge-se do violeta mais caracteristico e inesperado!... O operador repete a prova, e a coloração se confirma. Perante a numerosa assistencia, o dr. Souza Lopes confessa que ha acido salicylico.

Nota: só o dr. Henninger ainda protestou.

Meus honrados leitores e, sobretudo, minhas complacentes leitoras: dizei-me, agora, pensando em vossos filhos, em vossos irmãosinhos, em todas as creanças que já tendes visto e pela saude das quaes tanto interesse haveis de ter sentido; dizei-me, considerando o crime nefando daquelles que, por proveitos commerciaes, não trepidam em fabricar, para essas proprias creaturinhas, rebento do vosso affecto ou premio de vosso amor, um alimento indiscutivelmente envenenado; dizei-me, agora, attentando na insistencia com que a Verdade surge a campo, nas circumstancias mais inopinadas, illuminando os sábios que estudam o assumpto e apontando o delicto dos que não recuam em enriquecer, embora á custa de uma hecatombe da infancia; dizei-me si esta campanha não é, positivamente, sagrada, tão sagrada como a dedicação que consagraes a vossos filhos, a vossos irmãosinhos, tão sagrada como o interesse que dedicaes a todos os filhos pequenos de todas as outras mães!

Não é injustificavel, portanto, — é tão linda a campanha! — que eu, nas primeiras linhas deste artigo, pedisse ao meu amigo medico alguns instantes de pausa e insistisse no poeta muito meu conhecido para referir-se á Verdade:

Luz e lábaro... Luz divina e sem crepusculos, lábaro perennemente aberto, como o pallio bemdito da Justiça e da Sciencia.

Floriano de Lemos

Empresas de navegação

Telegrammas da Allemanha noticiam as grandes vantagens colhidas pelas suas principaes empresas de navegação em suas diversas linhas, conforme dados apresentados pelos seus directores aos accionistas. De certos annos a esta parte a marinha mercante allemã tem tido grande desenvolvimento, com influencia muito benefica sobre a sua industria e seu commercio. A exportação, por exemplo, da America do Sul para a Europa já é quasi toda transportada em vapores allemães. Tambem augmentou consideravelmente o transporte de passageiros, até de primeira classe, passageiros que, ha bem pouco tempo, viajavam mais nos vapores inglezes. E' que, realmente, os vapores allemães, além de rapidos e seguros, offerecem condições excepcionaes de conforto. E, constantemente, estão as companhias pondo em pratica reformas que corrijam faltas e preencham lacunas experimentadas.

E não são unicamente as companhias de navegação que prosperam na Allemanha, mas tambem toda empresa que se relaciona com a navegação e a vida maritima. Assim, a Allemanha, que, ha trinta annos, era, no tocante á marinha, quer de guerra, quer mercante, das ultimas nações do mundo, figura, hoje, na primeira plaina, não só pelos seus couraçados e cruzadores, como pelos seus paquetes. Figura, ainda na mesma posição honrosa, pelos seus numerosos estaleiros, cujos trabalhos concorrem galhardamente com os dos mais velhos e mais acreditados estabelecimentos dessa natureza, em todo o mundo, e pela prodigiosa actividade de todas as suas industrias relacionadas com a navegação.

Esse obra patriotica póde-se dizer do povo e do imperador. Concorreram para tão lisonjeiros resultados todas as forças vivas da nação. Todos trabalharam, todos se esforçaram para converter uma nação guerreira, simplesmente em terra, sem tradição maritima, numa grande potencia colonial e naval. Todos se podem orgulhar de haver conduzido a Allemanha á situação de poder, por si propria, alargar as suas relações, estender por todo o mundo a sua influencia economica e conquistar, por toda a parte, mercados para sua maravilhosa industria. E tudo num prazo relativamente curto, o que mostra o ingente esforço de vontade desenvolvido por aquelle grande povo.

As empresas italianas de navegação tambem se desenvolvem e prosperam. Têm vapores dos melhores que viajam para a America do Sul. São até os preferidos pelos argentinos e outros viajantes procedentes de Buenos Aires. No porto do Rio de Janeiro nunca entrou paquete mais bello, mais luxuoso, mais commodo que o *Principessa Mafalda*, do Lloyd Italiano. No *Principessa Mafalda*, sumptuoso palacio ambulante, encontram-se todos os melhoramentos mais recentemente introduzidos em navios destinados a transporte de passageiros das mais elevadas classes sociaes e que querem viajar com todo o conforto. As suas possantes machinas lhe têm permittido bater o *record* da velocidade. Outros vapores italianos se approximaram do *Principessa Mafalda*, e eguaes a elle se estão construindo. A officialidade e a marinhagem italianas inspiram a maior confiança. Honram as tradições genovezas e outras que nobilitam a Italia e lhe deram posição de destaque nos annaes da navegação.

As viagens dos navios das empresas italianas aos nossos portos se multiplicam, com grande proveito para os capitaes nellas investidos. Com este facto, lucra egualmente o Brasil, pois estreita as suas relações commerciaes e politicas com a Italia, cuja expansão é, para nós, da maior importancia, porque a Italia é e será, ainda por muito tempo, a nossa principal fornecedora da materia immigrante, indispensavel ao nosso progresso e civilização. Outros paizes têm tambem desenvolvido sua navegação para o Brasil. Assim, frequentam agora os nossos portos, do Rio e Santos, vapores do Lloyd Hollandez, já muito procurados por passageiros, pelas commodidades e outras vantagens que lhes offerecem. Emfim, são das melhores as condições das varias empresas estrangeiras que exploram a navegação para o Brasil, o que nos é sobremodo lisonjeiro e util.

A nossa marinha mercante, com todos os sacrificios que nos custa, não póde, por muito tempo, aspirar á concorrencia com a estrangeira, que enriquece, com os nossos fretes ou com o transporte de productos nacionaes. Devemos nos contentar com a cabotagem nacional. Mas esta mesma nem está em condições de prosperidade, nem serve bem aos fins que justificam o seu privilegio. E' o que sabem quantos conhecem a sua vida. Para sustentar-se, e mal, precisa de fretes exorbitantes, que prejudicam enormemente a nossa lavoura e a nossa industria, impedindo-lhes o desenvolvimento, e tolhem as relações commerciaes entre os nossos diversos portos. Urge melhorar a sua situação. Para este problema, de grande alcance economico para o paiz, volveram afinal os olhos alguns legisladores. Uma commissão, da Camara dos Deputados, depois de estudar bem o assumpto, apresentou um projecto, agora em discussão, contendo algumas medidas proveitosas, que é de esperar sejam adoptadas, ainda na sessão legislativa corrente. De boa marinha mercante precisa um paiz como o Brasil, de extensissima costa e innumeros rios navegaveis. Nossos estadistas devem tomar as lições de estadistas estrangeiros, que não perdem de vista este assumpto. Ainda hontem, os jornaes publicavam um telegramma de Londres, em que se diz haver o *Times* recebido outro telegramma, de Nova York, dando conta de um discurso do presidente Taft em favor da nova lei que concede subvenção ás companhias de navegação nacionaes, discurso que elle concluiu promettendo enviar no Congresso uma mensagem em que lhe pedirá seis ou sete milhões de dollars, para subvencionar empresas que estabeleçam carreiras regulares de vapores para a America do Sul e para o Extremo Oriente.

Gil Vidal

Topicos e Noticias

O TEMPO

Hontem tivemos um dia de sabbado encantador de luz e de movimento na cidade.

O sol flammejou, numa pompa extraordinaria.

A temperatura variou entre 24.2 e 18.3.

HONTEM

INTERIOR.—No Senado: na hora do expediente foram lidos tres pareceres da commissão de marinha e guerra e um requerimento de informações do sr. Alfredo Ellis. Occupou a tribuna o sr. Severino Vieira. Houve reunião da commissão de marinha e guerra.—Na Camara: O deputado Erico Coelho apresentou, na Camara, um projecto adiando, para o ultimo domingo do mez de abril proximo, a eleição do Conselho Municipal. Sobre a politica de Goyaz falaram, na Camara, os deputados Marcello Silva e Eduardo Socrates. Sobre o projecto acima, do sr. Erico Coelho, tambem falou o deputado Bethencourt da Silva Filho. Depois de um discurso proferido pelo deputado Affonso Costa, foi encerrada, na Camara, a discussão do projecto que organiza a marinha mercante. Não houve numero, na Camara, para se proceder ás votações. Reuniu-se a commissão de finanças, da Camara, tendo assignado varios pareceres.—O ministro do Interior inaugurou os postos policiaes do Cattete e Camerino. Reuniu-se a commissão de exames de contas do Ministerio do Interior.—O Conselho de Fazenda, sob a presidencia do dr. Leopoldo de Bulhões, julgou 34 processos.—Ao dr. Candido Rodrigues pediu o Club Agricola de Miracema auxilio do governo para combater a invasão de gafanhotos naquelle municipio.—O dr. Achilles Rigodanzo seguiu para Rezende, onde vae combater a febre aphtosa.—Foi prorogado o prazo para conclusão da construcção das casas para colonos no nucleo Itatiaya.—O dr. Alberto Maranhão recebeu, no Rio Grande do Norte, uma grande manifestação, por motivo de seu anniversario.—Em Minas Geraes, foi votada a lei de aposentadoria dos funccionarios publicos.—O dr. Fernando Lobo renunciou o cargo de director do Banco de Credito Real de Bello Horizonte, por estar o governo desviando, illegalmente, dinheiro, para fins politicos.—Para o Rio, embarcou, em Bello Horizonte, o dr. Carvalho de Brito, que vem assistir á manifestação ao dr. Ruy Barbosa.—Não houve sessão no Conselho Municipal.—A renda da Alfandega foi de 218:562$458, sendo 84:815$791, em ouro, e 133:746$667 em papel.—Falleceu, em S. Paulo, Simeão Bento, socio da firma Bento Carvalho & C.—O procurador da Republica, em S. Paulo, denunciou Rodrigues Palma.—O prefeito de S. Paulo officiou á Camara sobre a Limpeza Publica.—Num matto, proximo de Ribeirão Pires, foi descoberto um cadaver em putrefacção.—O prefeito determinou ao director de Hygiene que estude os meios de evitar a propagação da tuberculose nos estabelecimentos municipaes de ensino.—O ministro da Viação resolveu convidar todas as associações commerciaes a enviarem representantes ao Congresso de Vias de Transporte.—O juiz federal da 1ª vara declarou sem effeito o mandado prohibitorio, concedido a Edgard Azevedo, para fazer o transporte de carnes verdes do entreposto de S. Diogo para os açougues.—O sr. Pedro Caminha e sua senhora intentaram uma acção ordinaria contra a União, para reivindicação dos terrenos situados na colonia da egrejinha de Copacabana, onde se está construindo uma fortaleza.—O Supremo Tribunal Federal negou a indemnização de oito mil contos de réis, pedida pela firma Carlos Schmidt Palm, pela rescisão de seu contrato para extracção de areias monaziticas.

EXTERIOR.—Uma nota official, publicada em Madrid, dizia que, no combate do dia 30, em Melilla, os hespanhoes tiveram um general, dois capitães, um tenente e 28 soldados mortos, além de outros feridos.—A firma industrial Clément Bayard annuncia que construirá aeroplanos, modelo Demoiselle, de Santos Dumont.—A França e a Russia communicaram á Turquia que não concordam com a reunião de uma conferencia internacional para tratar da questão de Creta.—O aviador Wilbur resolveu tentar a viagem entre Nova York e Albany.—Foi noticiado na capital franceza que o Banco de Paris e o governo brasileiro estão em negociações para a creação de um banco hypothecario em Porto Alegre.—O corpo de saude de New-Castle attribuiu á alimentação de arroz os casos de beri-beri occorridos a bordo do cruzador Barroso.—Os aviadores chilenos Edwards e Sanchez Besa desistiram da prova do concurso aviatorio.—O paquete Rotterdam encalhou defronte da cidade de Maaslüis.—O governo francez resolveu mandar uma divisão de esquadra para a inauguração do monumento ao general argentino San Martin.—Conferenciou com o chefe de Estado da Austria o conde de Kossuth.—Em Maine foi preso um individuo suspeito de querer assassinar o presidente Taft.—O rei dom Manoel assignou todas as leis votadas pelo parlamento, na recente sessão legislativa.—Chegou, do Porto, o ex-presidente do conselho de ministros, Campos Henriques.—Os representantes da Liga Naval, em Roma, entregaram ao maire a bandeira de guerra de Roma.—O conselho de ministros da Hespanha resolveu mandar mais uma divisão militar para Melilla.

Estiveram no gabinete do ministro do Interior: os deputados Diogo Fortuna, Pereira de Lyra, Arthur Orlando, Alaor Prata, Ubaldino de Assis; desembargador Domingos Pinto, dr. Carlos Portocarrero, coronel Souza Aguiar, coronel Jesuino de Mello, dr. Ortis Monteiro, dr. Goulart de Andrade, dr. Humberto Pimentel Duarte, dr. Mario Magalhães, João Ferreira Polycarpo e dr. Gabriel Junqueira.

Caixa de Conversão

O movimento da Caixa de Conversão foi o seguinte: entraram 20$ ouro, £ 670.10, 2.340 francos e 160 liras, importando em 12:353$857, saindo 2:450$ ouro, £ 1.090-10 e 80 dollars, equivalentes a 22:121$664.

Troco, 146$000.

O balancete da semana accusou o deposito de 102.516:368$731, equivalente a £ 6.407.274-3-.

Cambio

Curso official

Praças	90 d/v	A vista
Sobre Londres	15 9/64	15 d.
» Paris	$631	$638
» Hamburgo	$778	$785
» Italia	—	$638
» Portugal	—	$290
» Nova York	—	3$373
Libra esterlina em moeda	—	16$090
Ouro nacional em vales por 1$	—	1$811
Bancario	15 1/8	15 5/32
Caixa matriz	15 1/8	15 5/32

Renda da Alfandega

Em ouro	84:815$791	
Em papel	133:746$667	218:562$458
Renda dos dias 1 e 2 do corrente		413:178$866
Em egual periodo de 1908		314:490$115
Differença a maior em 1909		101:011$249

HOJE

Realiza-se a grande manifestação ao conselheiro Ruy Barbosa.—Será encerrada solennemente a Exposição de Hygiene.—Está de serviço na Repartição Central de Policia o 1º delegado auxiliar.—O Correio expede malas pelos seguintes vapores: Murupy, para o norte; Saint Egebert, para Santa Lucia; Princess Victoria, para Buenos Aires; Anna, para Florianopolis.—Terão começo os festejos annuaes no arraial da Penha.

Jocker-Club

Corridas.—São nossos favoritos:

San Pareil—Rio
Walkyria—Sodôme
Bayard—Virago
Aragon—Adonis
Zambo—Velay
Ma Chontte—Tamandaré
Bonjour—Calibar

Secção Livre

Publicamos:

Garantia da Amazonia
Accidente no trabalho
Padua
Tizana de Faro
Salvação da lavoura
Cruzeiro do Sul.

A' tarde e á noite

S. Pedro—*Gioconda*, á tarde, e *Othelo*, á noite.

Recreio—*O dote* e *A direcção dos balões*, em matinée, e o *Amor de perdição*, em soirée.

Apollo—*A Viuva Alegre*.

Carlos Gomes—*A boneca*, á tarde, e *O vendedor de passaros*, á noite.

Palace-Theatre—Sensacionaes espectaculos, pela companhia de variedades.

Pavilhão Internacional — Luta romana e novidades.

Moulin Rouge—Attracções e variedades.

Parque Fluminense—Cinema concerto e diversões.

Cinematographo Rio Branco—Primoroso programma attraente e variado.

Cinematographo Parisiense — Empolgantes *films* artisticos e novos.

Cinematographo Paris—Vistas novas e diversas.

Cinematographo Brasil—Extraordinarias e bellissimas sessões.

Cinematographo Colosso—Vistas genero alegre.

Cinema Odéon—Novidades cinematographicas de grande successo.

Cinema Pathé—Ultimas creações de Pathé Frères.

Cinema Carioca—Sessões attraentes.

Cinema Sant'Anna—Programma novo.

Circo Spinelli—Funcção.

O jogo, ou melhor, os exploradores do jogo não carecem siquer de empregar quaesquer vestigios de pudor na fórma por que fazem o seu negocio. O descaro vae até o jogo do *bicho*. Medra com pasmosa fecundidade, graças á protecção que a policia lhe vae dispensando.

Ahi vae um exemplo: Recebemos communicação de que a firma F. Alvim & C., á rua da Assembléa n. 60, faz venda de bilhetes de loterias, o que não é nenhum crime, pois que as loterias são negocio legalizado. O que, porém, escapa a todas as previsões é que no final da communicação lê-se o seguinte:

Attenção

"Pelo telephone 3.056 reserva-se qualquer pedido de finaes de loteria, com o nome da pessoa, até á 1 hora da tarde de todos os dias."

Como se vê, os srs. F. Alvim & C., negociantes matriculados e com contrato registrado na Junta Commercial, segundo elles proprios annunciam, não carecem de resguardos para communicarem ao publico que acceitam paradas na cobra ou no gallo, no veado ou no macaco.

E' ir ao telephone, chamar o 3.056 e, depois do *allô* tradicional, designar o bicho do palpite e o quanto a apostar!

E a policia... vae deixando correr o marfim!

Sem querer fazer aqui a critica da recente reforma da Directoria de Obras da Prefeitura, pois esse assumpto é melindroso demais para ser estudado em vinte e quatro horas, vamos, comtudo, apontar aos responsaveis por essa anormalidade um erro, que não tem desculpa e que precisa ser corrigido pelos tribunaes, si o não fizer por si a propria Prefeitura.

Queremo-nos referir á interpretação absurda, que foi dada ao art. 3º dessa lei, na nomeação do pessoal por ella autorizado. Esse artigo preceitúa que "as categorias extinctas ficam substituidas, para todos os effeitos, pelas que são creadas, servindo de base os vencimentos".

Para proceder com lisura, qualquer administrador veria nas entrelinhas desse paragrapho mal alinhavado a obrigação de aproveitar todos os empregados existentes na repartição em reforma, só nomeando gente de fóra para os novos logares que sobejassem.

Entretanto, não se deu isso, e funccionarios antigos, como o photographo Augusto Malta, que tem nada menos de seis annos de bons serviços á Prefeitura, foram postos na rua, para dar logar aos corypheus do senador Rapadura.

E' impossivel que os tribunaes do paiz neguem a reivindicação de direitos que essas victimas da politicagem barata por certo lhes irão reclamar.

Nossa eminente collaboradora Carmen Dolores, que o publico intellectual já se habituou a considerar como um dos mais robustos e fecundos talentos nas letras patrias, tem quasi a concluir o seu grande romance *A luta*.

Um livro de Carmen Dolores é sempre esperado com curiosidade artistica; mas este, mais do que todos, desperta a attenção do mundo intellectual, porque se trata de um bellissimo estudo de psychologia e de costumes nossos.

A luta talvez não venha augmentar a justa nomeada literaria de Carmen Dolores; prova, em todo caso, a extraordinaria vitalidade de um talento privilegiado e que, de ha muito, se impoz á admiração do nosso meio artistico.

Quem conhece as finas qualidades de observação e de estylo da applaudida escriptora poderá avaliar do encanto de um romance como *A luta*, em que vem fielmente retratada a nossa vida social.

A commissão de finanças da Camara reuniu-se, hontem, sob a presidencia do deputado Francisco Veiga, tendo sido assignado parecer sobre as emendas offerecidas ao projecto que sujeita á jurisdicção do Ministerio do Interior o Observatorio Astronomico, a Repartição de Estatistica, o Museu Nacional e a Escola de Minas.

Foram acceitas: a emenda que conserva o Observatorio Astronomico sob a dependencia do Ministerio da Agricultura; a que torna dependentes deste as juntas commerciaes e a que ordena que os serviços contra as seccas sejam executados pelos ministerios da Agricultura e da Viação.

As emendas dos srs. Barbosa Lima e Germano Hasslocher, reorganizando e augmentando os vencimentos dos funccionarios do Observatorio Astronomico e do Museu Nacional, segundo parecer emittido, devem constituir projectos áparte.

A commissão opinou tambem pela approvação da emenda do sr. José Carlos, que consigna o credito de 850 contos para a conclusão das obras do Instituto Oswaldo Cruz; e do projecto, do Senado, que releva a dd. Rosa de Arruda Pinto e Elvira de Arruda Ferreira da Silva a prescripção em que incorreram, afim de reclamarem o montepio que lhes compete.

O requerimento do 2º tenente machinista da Armada, Antonio Carlos de Siqueira, pedindo contagem de tempo para melhoria de sua reforma, foi indeferido pela commissão.

Chega, hoje, da Europa, o sr. Joaquim Murtinho. Seus amigos e admiradores vão recebel-o festivamente. Entre os que adheriram á manifestação que lhe foi arranjada encontram-se civilistas e militaristas. Uns e outros contam incorporal-o nas suas fileiras. A *interview* do Recife é interpretada diversamente, conforme convem a estes ou áquelles.

Os civilistas confiam em que o sr. Joaquim Murtinho seja delles, porque não vem de Nicaragua ou de Venezuela, mas de terras civilizadas, onde o regimen militar de governo ou o governo dos militares só encontra repulsa. O sr. Joaquim Murtinho sentiu bem a má impressão que, na Europa, causa a sinistra tentativa de implantar no Brasil esse regimen. Sabe o mal que elle faz ao nosso credito, e muito provavelmente mostrará aos seus amigos do hermismo o grande erro que commetteram, mais do que isto, o crime que perpetraram, inventando a candidatura á presidencia da Republica, de um marechal do Exercito, que não tem a sciencia e a experiencia do estadista, que nunca foi politico, que não tem nenhum preparo, aliás dispensavel, como pensa o sr. Bocayuva, para o cargo supremo a que o querem elevar, e que, de administração, só tem a pratica adquirida no Ministerio da Guerra, commando de corpos ou direcção de institutos e estabelecimentos militares.

Assim raciocinam os civilistas. Os hermistas, no emtanto, afiançam que o sr. Murtinho não virá causar dissabores aos amigos que tem entre elles. Resigna-se a apoiar a candidatura Hermes, que nunca teria levantado, para não contrarial-os ou desgostal-os.

Decifrar-se-á, hoje, a esphinge? Esperemos.

Pelo deputado Erico Coelho foi, hontem, apresentado á Camara um projecto de lei, mandando adiar para o primeiro domingo do mez de abril do anno vindouro a eleição do Conselho Municipal, fixada para o ultimo domingo do mez de março do mesmo anno, ao findar o triennio, nos termos da lei n. 1.619 A, de 31 de dezembro de 1906.

O ministro da Viação declarou ao chefe da Repartição Federal de Fiscalização de Estradas de Ferro ficarem approvadas as tomadas de contas da linha de Jaguára a Araguary, da Companhia Mogyana de Estradas de Ferro e de Navegação, relativa ao 2º semestre de 1908 e da Estrada de Ferro de Quarahim a Itaquy, relativa ao 2º semestre do corrente anno.

O prefeito expediu ordens ao director de Hygiene para estudar os meios de evitar a propagação da tuberculose nos estabelecimentos municipaes de ensino.

No expediente da sessão de hontem da Camara dos Deputados, foram lidas duas mensagens do governo, solicitando sejam abertos ao Ministerio do Interior os creditos: de 65:586$250, para pagamento dos salarios devidos aos operarios que trabalharam no Hospital Paula Candido, e de 270:000$, para pagamento das folhas do pessoal technico e operarios empregados na construcção do edificio da Escola de Bellas-Artes, de janeiro a dezembro do corrente anno; e uma representação do Banco dos Funccionarios Publicos protestando contra a emenda do Senado que permitte aos empregados publicos federaes consignarem até dois terços dos respectivos ordenados á Associação dos Funccionarios Publicos Civis.

Ao dr. Candido Rodrigues, ministro da Agricultura, o sr. Feddersen Schrader Saliger communicou, por telegramma, o contentamento com que a população de Blumenau recebeu a noticia da assignatura do decreto que garante a continuação da construcção da estrada de ferro que parte da cidade de Blumenau para o interior do Estado de Santa Catharina.

O dr. Vieira Souto, chefe do Serviço de Propaganda e Expansão Economica do Brasil no Estrangeiro, partirá, em principios de novembro vindouro, para a Europa, onde vae reassumir o seu cargo.

O ministro do Interior inaugurou, hontem, á 1 hora da tarde, o posto de soccorros policiaes do Cattete, situado na rua do mesmo nome, esquina da de Pedro Americo.

Presentes o dr. Esmeraldino Bandeira, dr. Leoni Ramos, general Thaumaturgo de Azevedo, delegado da circumscripção, supplentes, escrivão e varios officiaes da Força Policial, realizou-se a cerimonia da inauguração, falando o engenheiro encarregado da construcção, que fez a entrega do edificio ao general Thaumaturgo de Azevedo, fazendo este, por sua vez, a entrega ao dr. Esmeraldino Bandeira e dr. Leoni Ramos.

Percorridas todas as dependencias do edificio, verificou-se a sua boa construcção.

Em seguida, retiraram-se, em automovel, essas autoridades, que se dirigiram para o 12º posto, situado á rua Camerino.

Esse posto é menor que o primeiro inaugurado, mas perfeitamente installado para o fim a que se destina.

O dr. Esmeraldino Bandeira, ministro do Interior, trouxe de ambos os edificios a melhor impressão.

Estiveram ainda presentes á inauguração os srs.: coroneis Antonio de Queiroz, Pereira de Souza, Benevenuto de Magalhães e Felinto de Oliveira; majores Cyrillo Brilhante, Raymundo da Silva, João Costa, Alvaro de Mello, Paranhos e dr. Samuel Pertence; capitães João Brilhante, Pinho França, Carlos Santos, Honorio Proença, Furtado, encarregado dos serviços de electricidade; Garcia Ramos, e Augusto Lima.

Foi recebido pedido de soccorro pela caixa n. 422, que rapidamente foi attendido.

Durante a solennidade tocou a banda do regimento de cavallaria da Força Policial.

O dr. Achilles Rigodanzo, veterinario encarregado pelo dr. Candido Rodrigues para combater as epizootias que assolam os campos de criação fluminenses, regressou, ante-hontem, de Sumidouro, seguindo, hontem, para Rezende.

Esse profissional visitou, em S. Sebastião do Alto, nove estabelecimentos pastoris, examinando e tratando cerca de 5.000 rezes doentes de infecção aphtosa e de manqueira.

Submettidos os animaes ao tratamento, nenhum caso fatal se registrou.

O auxiliar daquelle veterinario, que está em Rezende, tem distribuido medicamentos e executado o tratamento, devendo o dr. Rigodanzo seguir, breve, para Friburgo, afim de inspeccionar a zona atacada dessa região fluminense.

Guerra de tarifas

Desde o dia 1 do corrente que entrou em vigor, na Allemanha, a nova tarifa da Alfandega. Os dois principaes productos da nossa exportação para aquelle paiz — o fumo e o café — são fortemente attingidos pelos direitos, aggravados, com que a Allemanha os feriu. Assim o dizem os telegrammas, hontem recebidos no Rio de Janeiro, e assim o dizem para que todos meditemos sobre as desastradas consequencias do exaggero proteccionista em que temos vivido, compellindo o Brasil a uma situação economica mais do que deploravel.

E' a *revanche* da Allemanha, que se está operando? E' possivel.

A verdadeira politica internacional, nos nossos dias, repousa, absoluta e exclusivamente, em interesses commerciaes. Os paizes militaristas por excellencia não fazem, de facto, a guerra com as armas na mão, mas com disposições tarifarias, ferindo o inimigo nas algibeiras, de preferencia a feril-o em pleno peito. Isto é sabido e observado, pela tenacidade com que os productores procuram collocar os seus productos, usando de todos os processos legitimos para chegarem aos resultados desejados.

O Brasil tem querido fugir ao que, hoje, constitue norma geral em todos os povos. O resultado é ver que se lhe fecham, violentamente, as portas dos mercados para onde mandavamos a nossa producção.

Tem razão a Allemanha em proceder como procede contra o Brasil?

Vamos ver o que diz o nosso balanço commercial com aquelle imperio.

Entre os annos de 1902 e 1907, o Brasil recebeu da Allemanha mercadorias nos valores officiaes em seguida exarados:

Annos	Réis
1902	53.803:479$000
1903	59.967:230$000
1904	65.410:579$000
1905	60.620:485$000
1906	73.441:508$000
1907	99.018:055$000
Total	412.351:345$000

Em compensação, a Allemanha recebeu do Brasil, em mercadorias que lhe exportámos, os seguintes valores:

Annos	Réis
1902	116.532:111$000
1903	109.857:331$000
1904	108.204:502$000
1905	102.963:670$000
1906	141.398:935$000
1907	147.398:405$000
Total	726.445:104$000

Nos seis annos indicados, ha, contra a Allemanha, um *deficit* de 314.093:759$, que a tanto monta a differença entre o que exportámos para aquelle paiz e o que delle recebemos, e essa differença, contraria aos interesses allemães, explica a aggressão feita ao Brasil, por meio das tarifas da Alfandega do imperio.

E' certo que o facto que vimos noticiando não impressionará os ultra-proteccionistas, promptos a saltar por sobre os interesses nacionaes, para sómente se preoccuparem com os seus proprios interesses. Mas desconfiamos que pela mesma cartilha não lê o governo, ou, pelo menos, não deve ler, pois que, de outra ordem são as suas responsabilidades e a outro alvo devem convergir as suas attenções. O governo sabe que ha exemplos que são contagiosos, e que o recurso a que a Allemanha se agarrou servirá, amanhã, a outros paizes, que delle usarão, em legitima defesa dos seus interesses commerciaes. O governo sabe o que lhe têm dito os ministros da Inglaterra, da França e dos Estados Unidos, com relação ao exaggero das tarifas brasileiras, verdadeiramente prohibitivas para muitos productos estrangeiros e, em geral, gravosa cruelmente para todos os artigos. A lição que veiu de Berlim servirá para se enveredar por outro caminho? A verdade é que não vemos symptomas de emenda. Está-se procedendo a estudos de reforma de tarifas, e as reducções até agora approvadas são insignificantes. Fez-se, é certo, a modificação da taxa cambial de 12 d. para 15 d.; mas essa reducção sómente beneficiará as mercadorias em relação aos impostos addicionaes, pois, para a maioria dos artigos, são conservadas as taxas onerosas da tarifa actual. Não ha forças humanas que levem á comprehensão de que é erro dar, como bons, valores officiaes que são, na verdade, falsos; não ha, egualmente, forças humanas que façam comprehender que é mistér, pelo bem geral do Brasil, que todas as taxas sejam reduzidas, na proporção da reducção da taxa cambial, o que, aliás, era esperado por todo o commercio importador.

Desta sorte, continuará o Brasil no erro inicial, e as consequencias serão fataes para o paiz.

A primeira lição veiu de Berlim; virão as outras de Londres, de Paris, de todas as capitaes de paizes onde se trata, activamente, de desenvolver a riqueza publica ou, pelo menos, de impedir que ella decaia. Servirá de correctivo a primeira lição?

Desgraçadamente, repetimos, parece que não!

Sob a presidencia do sr. Lauro Sodré, reuniu-se, hontem, a commissão de poderes do Senado.

O dr. Ferreira Vianna Filho produziu, pelo general Siqueira de Menezes, a contestação ao diploma expedido ao desembargador Guilherme Campos. Sustentou a inelegibilidade do candidato diplomado, por ser magistrado aposentado.

Respondeu-lhe o deputado Silva Marques, procurador do desembargador Guilherme Campos. Foi uma resposta breve, como sóe acontecer quando se tem confiança no exito duma solução adrede combinada.

Ficou encerrada a discussão, sendo os papeis entregues ao relator, sr. João Luiz Alves, para lavrar o parecer.

Confeitaria Paschoal, Filial—Rua de S. José 104, ponto dos bondes da Jardim Botanico. Conforto, asseio e elegancia.

Lê-se, em jornal hermista, que o 2º tenente Mario Hermes, filho do marechal candidato á presidencia da Republica, assistiu, a 1º de setembro, em Tempelhofer, em Berlim, á grandiosa revista passada pelo imperador Guilherme á guarnição daquella capital. No mesmo local do jornal hermista registou-se que estiveram tambem presentes áquella revista os principes brasileiros.

O filho do marechal, futuro presidente, como já contam seus partidarios, ao lado dos principes brasileiros... Principe com principes. E por que não será principe o tenente Mario? Napoleão, antes do 18 brumario, simples general Bonaparte, era um general essencialmente republicano. Pela Republica se compromettera a derramar o sangue e immolar a propria vida. Depois do 18 brumario foi primeiro consul por dez annos, depois por toda a vida e depois imperador. Por que ao marechal Hermes não reservará o destino tão brilhante carreira?

Perfumarias finas — Casa Hermanny — Gonçalves Dias 65 e Avenida Central 126.

A' Directoria Geral do Serviço de Povoamento do Sólo declarou o ministro da Agricultura que fica prorogado por 60 dias o prazo estipulado no contrato, celebrado com Joaquim Manoel de Abreu, para conclusão da construcção, a que se obrigou, das casas para colonos, no nucleo Itatiaya.

A PERFUMARIA NUNES
Vende a retalho por preços de atacado
25 rua do Theatro—3 portas

O dr. Candido Rodrigues recommendou aos chefes e directores das repartições subordinadas ao seu ministerio que providenciem afim de ser enviada uma relação dos funccionarios aptos para exercer as funcções de jurados, nos termos dos arts. 95 a 97, e seus paragraphos, do decreto n. 5.501, de 19 de junho de 1905, devendo essa relação ser feita em ordem alphabetica, com os nomes dos funccionarios por extenso, suas edades, os respectivos cargos e os vencimentos que percebem.

Infallivel na cura das hemoptyses é o ELIXIR DE MASTRUÇO.

Temos á vista um quadro comparativo entre as tarifas das redes fluminense e mineira, na Leopoldina Railway, em um percurso de 200 kilometros.

Vê-se, por elle, que os acidos pagam um frete total de 164$ por tonelada, no Estado do Rio, quando, em Minas, o frete é de 120$, differença, para mais, de 44$, percentagem de 36 °|°.

A hortaliça e a manteiga, que pagam 100$ e 124$, respectivamente, na rede fluminense e em Minas, são taxadas por 4$500 e 17$500, differença de 104$500 e 106$500, ou sejam 2.322 °|° e 608 °|° de percentagem, para mais.

Deixamos de relatar outros preços de outras mercadorias, porque, pelo que fica exposto, póde-se avaliar a absurda differença que domina nas tarifas das duas redes da mesma estrada.

O ministro da Viação enviou as necessarias informações ao procurador da Republica em S. Paulo, para a defesa da União no pleito que lhe move a S. Paulo Railway, contra o acto, do governo, que autorizou a Companhia Mogyana a prolongar as suas linhas até Santos.

COKE EM SACCOS

Entrega a domicilio, em qualquer parte da cidade accessivel para automovel, 3$ por sacco de 50 kilos, em quantidade de 5 saccos. Entrega garantida dentro de 6 dias.

Encommendas: no escriptorio Central, Avenida Central n. 76, e pelos nossos cobradores.

Société Anonyme du Gaz de Rio de Janeiro

No salão nobre da Associação dos Empregados no Commercio, á avenida Central, gentilmente cedido por sua directoria á Federação Espirita Brasileira, realiza-se hoje, á 1 hora da tarde, uma sessão magna, commemorativa da encarnação de Allan Kardec, occorida a 3 de outubro de 1804.

Será orador official o 1º tenente M. Vianna de Carvalho.

O ministro da Fazenda e as accumulações

A verba "Eventuaes", do Ministerio da Fazenda, tem sido de tão grande elasticidade, que o Tribunal de Contas não póde apreciar a falta de escrupulo na applicação dos dinheiros publicos, afim de tornar uma realidade a fiscalização da despesa.

Depois de ter sido publicado o decreto de 12 de agosto, destinado a pôr um paradeiro ás accumulações de empregos remunerados, o Tribunal de Contas registrou o credito pedido, pela Alfandega desta capital, para pagamento a um 2º escripturario, que accumula as funcções de administrador das capatazias, contra a expressa determinação do paragrapho 6º do art. 67, cap. VI, da nova Consolidação das Leis das Alfandegas.

Por essa disposição de lei, o administrador será substituido pelos seus ajudantes.

Pelo art. 97 da citada Consolidação, se vê, claramente, que as incumbencias dos escripturarios são obrigações communs aos trabalhos de escripturação e contabilidade. Sua missão é verificar si os papeis que correm pelas suas mãos se acham em ordem ou revestidos das formalidades exigidas pela legislação vigente.

A Alfandega do Rio tem dois ajudantes, afiançados.

Ainda é recente o escandalo das saidas clandestinas de volumes, não obstante os serviços das capatazias terem sido superintendidos por um 1º escripturario e um 2º dito, que se entendiam directamente com a Inspectoria, causando esse facto a desorganização do serviço.

Perguntamos: é serio, é honesto o que se está praticando com a nova lei das accumulações?

Ao chefe da commissão fiscal e administrativa das obras do porto da Bahia o ministro da Viação pediu esclarecimentos sobre a inclusão da quantia de 36:875$514 no capital do 1º semestre deste anno. Pediu, tambem, esclarecimentos sobre o excesso de 2:364$984 na despesa maxima, fixada na clausula XII do decreto n. 5.550, de 6 de junho de 1905.

O general Carlos Eugenio, ministro da Guerra, mandou archivar o inquerito policial militar aberto para averiguar os factos occorridos em S. João d'El-Rey e de que eram accusados dois officiaes pertencentes ao 51º batalhão de caçadores.

Pelo inquerito e syndicancias feitas ficou apurada a nenhuma co-participação dos mesmos officiaes na suspensão do jornal *O Reporter*, daquella localidade.

O commandante do cruzador inglez *Amethyst* esteve, hontem, no gabinete do almirante Alexandrino de Alencar, em visita a s. ex.

A liquidação do "Ao 1º Barateiro"

Excedeu de muito a expectativa dos proprietarios do grande estabelecimento da avenida Central o dia de hontem, segundo da grande liquidação, iniciada este mez. Ao nosso companheiro, mostrou o gerente do "Ao 1º Barateiro", á noite, a cifra de vendas accusada pela machina registradora do estabelecimento.... As pessoas que não são inteiramente alheias ás coisas do commercio de fazendas e modas, saberão avaliar o que representam 653 "talões" de venda, num estabelecimento da ordem do "Ao 1º Barateiro".

E' preciso confessar que a promessa de abatimentos de 30, 40 e 50 °|°, feita no annuncio da liquidação, foi rigorosamente cumprida pela firma proprietaria. Os freguezes do bello estabelecimento, conhecedores dos preços do mesmo, concordarão comnosco nesse ponto. Isso já não é mais liquidação; perdôem-nos a vulgaridade da expressão, mas é positivamente uma torração!

Logo que fique concluida a construcção da ponte sobre o rio Paranahyba, ligando os Estados de Minas e Goyaz, o ministro da Viação pedirá aos governos desses Estados a sua conservação.

A Liga Maritima Brasileira pretende, no dia da chegada do *Minas Geraes*, levar a effeito um espectaculo de gala, no theatro Municipal, com a representação de duas novas comedias de escriptores brasileiros.

Bazar Francez em sortimento, variedades e preços devido a serem importadores em grande escala e varegista, não tem competidor—Carioca, defronte da travessa S. Francisco. Não tem filiaes.

Chamamos a attenção dos nossos leitores para o annuncio que a casa *Aguia de Ouro*, dos esforçados negociantes Pinto & Vianna, publica em outra parte desta folha, acompanhado de *clichés* dos variadissimos artigos de moda que fazem do acreditado estabelecimento, dos mais conhecidos e procurados desta praça.

"MALA DA EUROPA"

O n. 710, a ser distribuido segunda-feira, 4, traz uma grande gravura, a côres, dos navios de guerra brasileiros, construidos recentemente. Apezar de ser um numero excepcional, e de tiragem quadruplicada, o preço não será alterado.

Pingos e Respingos

O sr. Serzedello está organizando uma batalha de flores. Ha quem veja nisso uma genial homenagem á candidatura militar. Pacifista como é, o prefeito, não podendo assim organizar uma batalha de outra especie, contenta-se com uma de flores.

* * *

Brigam os artistas por causa do concurso de cartazes do Bromil. Por causa de um que já annunciou agua Lombadas, andam a lambadas os artistas do pincel.

Não se vão elles *brochar* mutuamente.

* * *

O sr. Leoni Ramos dá diversas razões por que protege o jogo:

Primo, porque o azar já o tem protegido; por isso s. ex. o protege: amor com amor se paga.

Secundo: porque o jogo dá logar a conflictos e, si não houver conflictos, a policia não tem nada que fazer, a não ser assassinatos no largo de S. Francisco.

Tertio—Quia nomine... Leoni.

* * *

Os bicheiros deram para publicar *réclames* de seus negocios com os seus proprios retratos.

Brevemente porão tambem o do paranympho.

Sabem quem é, não é?

* * *

A discussão sobre as farinhas envenenadas vae-se azedando cada vez mais. Diz o dr. Floriano de Lemos que é agora o caso de retirar-se o acido salicylico das farinhas e pol-o na discussão para a conservar... no bom terreno.

Cyrano & C.

As farinhas condemnadas

UMA SURPRESA!

Lembram-se os leitores que o *Correio da Manhã* publicou um resumo do que se passou no laboratorio da Escola Polytechnica, por occasião da analyse offerecida ás classes medica e pharmaceutico-chimica, como prova publica, exhibida pelo dr. Souza Lopes, de que as farinhas Nestlé não contêm acido salicylico, segundo a opinião anteriormente publicada por esse professor. Contámos que, quando o dr. Souza Lopes provocou a reacção do distillado obtido das farinhas, depois de tratado convenientemente, sobre o perchloreto de ferro, se produziu a côr violeta, e que, feita nova reacção de contra-prova, a mesma côr affirmou a existencia do acido salicylico.

Não póde o dr. Souza Lopes negar a evidencia do facto, e declarou ás pessoas presentes que se tratava realmente de acido salicylico. Depois accrescentou que, com o resto da farinha que recebera do dr. Henninger, iria proceder a novos estudos, e diria publicamente o que apurasse.

Pois, hontem, no jornal onde a Companhia Nestlé assentou as suas baterias, encontrámos o seguinte:

"Um jornal da manhã affirmou que o dr. Souza Lopes, no exame a que procedera na Escola Polytechnica, confessou lealmente que a farinha Nestlé tinha acido salicylico. A declaração do professor Souza Lopes, que será publicada, *desmente de modo categorico tal facto*. O professor Souza Lopes não terminou o seu trabalho, *porque, contrariada por um facto em sua affirmativa preliminar, precisa averiguar si não foi victima de uma contaminação, talvez criminosa, dos seus apparelhos, que não tinham soffrido a prova em branco*."

Não podemos occultar, ninguem occultará de certo, a surpresa que provocou o periodo que transcrevemos, gryphando as palavras que delle se destacam. E não podemos occultar essa surpresa, porque:

1º, os operadores, durante a pesquisa a que alludimos, foram os drs. Souza Lopes, pae e filho;

2º, porque os operadores tinham por ajudante um auxiliar do laboratorio de nome João, empregado e auxiliar de confiança do dr. Henninger;

3º, porque os operadores estavam isolados dos assistentes, que eram conservados a distancia por uma grade que divide o laboratorio;

4º, porque a porta de communicação para a parte onde operavam os drs. Souza Lopes, pae e filho, estava vedada por um empregado, que não permittia a passagem de quaesquer pessoas, além dos operadores e do seu auxiliar;

5º, porque seria singularmente deprimente dos meritos de um professor de chimica que, tratando de *uma prova publica offerecida como demonstração da não existencia do acido salicylico na farinha Nestlé*, esse professor olvidasse a prova em branco, inicial e essencial, demonstradora da pureza dos apparelhos com que ia trabalhar, tanto mais que esse professor ia sustentar uma proposição que arrojára a publico;

6º, porque seria manifesto ultrage feito a todas as pessoas convidadas para assistirem á prova publica, e que, pelos seus nomes e titulos scientificos, estão superiores a quaesquer suspeitas, presumir siquer que pudessem ser cumplices num crime como o que vem insinuado nas linhas que transcrevemos.

Por todos os motivos expostos, a surpresa é geral entre todas as pessoas que têm acompanhado de perto esta questão.

Outra causa de surpresa é a affirmação peremptoria de que o dr. Souza Lopes desminta categoricamente que tivesse encontrado o acido salicylico, declaração que lhe foi ouvida por muitos dos assistentes, e que foi corroborada pelas seguintes palavras, pouco mais ou menos, proferidas pelo dr. Souza Lopes:

— Vou proceder a novos estudos no resto da farinha que me foi dada pelo dr. Henninger, farinha que faz parte da partida existente na Alfandega; e, si obtiver a confirmação das reacções que se acabam de produzir, darei publicidade aos resultados a que chegar.

Isto foi testemunhado por pessoas honradas, classificadas, que occupam na nossa sociedade logar proeminente, e que devem estar muito surprehendidas com o novo rumo que a questão vae tomar.

Todavia, tudo quanto diz o referido jornal, orgão da Companhia Nestlé, parece ser de conta propria desse periodico e não da responsabilidade immediata do dr. Souza Lopes. Por isso, o melhor que resta a fazer é esperar a palavra elucidativa do professor da Faculdade de Medicina, agora posto em fóco, para toda a gente ficar sabendo o que deve pensar.

Na hora do expediente da sessão do Senado, o sr. Severino Vieira justificou, hontem, o seguinte requerimento de informações:

"Requeiro que se peçam ao governo, pelo Ministerio da Viação e Obras Publicas, as seguintes informações:

1º. Qual o orçamento das obras para o abastecimento de agua á capital da Republica, segundo o plano geral approvado pelo decreto n. 6.297, de 29 de dezembro de 1906.

2º. A quanto montam as despezas realizadas com taes obras?

3º. Si ha ainda contas a pagar, ou compromissos a satisfazer, inclusive com desapropriações, e quaes as parcellas em que possa ser decomposta a somma de todos esses debitos e compromissos?

4º. Si no plano das obras, approvado pelo citado decreto, se cogitou da construcção de usinas de recalcamento para adducção das aguas aos pontos mais elevados da cidade ou si essa adducção devia ser feita por simples gravidade?

No caso negativo da primeira parte deste:

5º. Que explicação póde ser dada á construcção de uma usina para elevação de aguas que deviam alcançar seu destino por simples gravidade?

6º. Qual o volume de agua susceptivel de ser fornecido, por hora, pelo rio Mantiquira e affluentes da respectiva bacia captada?

7º. Qual a capacidade do reservatorio ou reservatorios a que são destinadas as aguas captadas na bacia do citado rio?

8º. Si os tubos adductores das aguas do Mantiquira estão funccionando com a carga correspondente ao seu diametro?

No caso negativo:

9º. Qual a causa determinante de não receberem os mesmos tubos a carga correspondente á sua capacidade?

10º. Si a usina de que trata o item 4º foi montada com as cautelas technicas e prescripções scientificas, em ordem a funccionar regularmente, sem accidentes; e no caso negativo:

11º. Quaes as cautelas ou prescripções que deixaram de ser observadas?

12º. Si foram executadas quaesquer obras, ou tomadas, de accórdo com plano approvado pelo decreto n. 6.297, quaesquer providencias no sentido de melhorar o serviço de distribuição e quaes foram aquellas em estes?

13º. Si todas as obras e serviços objectivados pelo plano do decreto n. 6.297, foram executados; e no caso negativo:

14º. Quaes as obras que devem ser realizadas para se reputar completa e definitivamente executado esse trabalho?"

Santos Dumont

Construcção de seus aeroplanos

LONDRES, 2 — Telegramma do correspondente do *Daily Mail* em Paris refere que a firma industrial Clément-Bayard fez annunciar ao publico que está prompta a construir aeroplanos modelos *Démoiselle*, de Santos Dumont, pelo preço de sete mil e quinhentos francos cada um.

Continúa a ser extraordinario o numero de visitantes ao Salão da Exposição Geral de Bellas-Artes, no edificio da Escola, á avenida Central, estando aberto todos os dias, das 10 horas da manhã ás 4 da tarde. Hoje, penultimo domingo em que estará aberto o Salão, a entrada custa apenas 500 réis.

A' Estrada de Ferro Oeste de Minas o ministro da Viação resolveu devolver os trechos de Barra Mansa a Angra e de Barra Mansa a Cedro, incorporados á E. F. Central do Brasil, por aviso de junho de 1904.

Para a effectividade dessa resolução, deverá a directoria da Central entender-se com o director da Oeste de Minas, dr. Chagas Doria, de modo a ser feita a entrega dos referidos trechos, com todo o material fixo e rodante, e os immoveis, comprehendendo casas e terras, segundo o mesmo minucioso inventario a que se refere o aviso e pelo qual teve logar a incorporação.

Na Camara

Falou hontem, na hora do expediente, o sr. Erico Coelho, que tentou produzir a defesa do Conselho Municipal, respondendo ao discurso do sr. Bethencourt da Silva Filho, pronunciado na sessão da vespera em protesto contra os actos escandalosos que alli se têm desenrolado.

Foi um verdadeiro desastre a argumentação do outr'ora tão apreciado espirito daquelle talentoso representante do Estado do Rio.

S. ex., em outros tempos tão lucido e tão brilhante sempre que occupava a tribuna da Camara e do Senado, revelou-se hontem numa decadencia verdadeiramente lastimavel, logo patenteada no principio de seu discurso; ao sr. Erico espirituoso succedeu o sr. Erico violentamente aggressivo; aos argumentos e á logica de alguns annos atraz succederam em tropel os sophismas, as tergiversações, a falta de sinceridade nos conceitos emittidos.

Muitos deputados, mesmo os que commungam no credo do orador, entendendo que a politica prescinde da logica e da boa fé, confessavam a sua decepção, quando ouviam, admirados e estupefactos, os argumentos de que lançava mão o sr. Erico Coelho para provar que 8 é a maioria absoluta de 16.

Os apartes do sr. Barbosa Lima, sempre conscienciosos e irrespondiveis, chamavam debalde o deputado fluminense para o terreno positivo dos numeros; s. ex. respondia com apartes violentos e aggressivos, desviando a attenção desse terreno, para affirmar que, podendo o Conselho Municipal iniciar as suas sessões com 2 terços de seus membros, como permitte o regimento, claro é que, si não reconhecer o outro terço, a maioria será a desses dois terços, e, portanto, menos de 9!

Depois de um argumento dessa ordem, foi o sr. Erico buscar analogia no Supremo Tribunal, que possue 15 membros e *que "pode decidir com 7 juizes não impedidos"*, apezar de confessar que a lei se refere a 7 juizes, *além do presidente e do procurador da Republica!*

Ora, si estes dois ultimos fazem parte dos 15 membros do Tribunal, é evidente que, funccionando com elles 7 ministros desimpedidos, estará o Tribunal constituido legalmente, porque nesse caso funccionarão 9 membros, maioria absoluta de 15.

Si os dois citados funccionarios não podessem ser considerados membros do Tribunal, a totalidade destes seria de 13, sendo, ainda assim, verdadeira maioria os 7 juizes desimpedidos!

Não ha sophisma que possa destruir essa verdade, de uma evidencia mathematica, e a não ser o pouco caso que o sr. Erico manifestou pelo bom senso de seus collegas, ninguem teria tido a velleidade de torcer os factos, com o desembaraço com que o fez hontem o nobre deputado, tão sympathico do senador Vasconcellos e dos processos postos agora em pratica no Conselho Municipal como affirmação da politica de paz e amor... *ao pêlo*, de que se mostrou s. ex. decidido partidario no seu desopilante discurso de hontem.

Os discursos dos srs. deputados costumam servir para a justificação dos projectos apresentados. O orador de hontem fez exactamente o contrario disso: foi o projecto apresentado que serviu de justificação ao seu discurso.

Esse projecto adia para o primeiro domingo de abril, isto é, *para depois do pleito presidencial*, as eleições municipaes do Districto Federal.

Não é preciso salientar o alcance politico dessa medida, que vae apparelhar o Partido Republicano e o seu prestigioso chefe com as novas forças que lhe hão de advir depois de eleito o candidato da Convenção de maio.

A Camara julgou objecto de deliberação o projecto do sr. Erico Coelho, e não será de admirar que lhe venha a dar em breve a sua approvação.

Para dar, porém, o tiro de honra nos sophismas do sr. Erico Coelho e deixar bem patente a má fé com que está procedendo a maioria facciosa do Conselho Municipal, basta a leitura do seguinte documento que é por demais edificante:

"*Acta da reunião em 25 de setembro de* 1909. —Presidencia do sr. Tertuliano Coelho. A' 1 hora da tarde procedeu-se á chamada, á qual responderam os srs. Tertuliano Coelho, Luiz Ramos, Honorio Pimentel, Nery Pinheiro, Henrique Lagden, Guilherme dos Santos, Ernesto Garcez e Alberto de Assumpção (8).

O sr. presidente:—Convida os srs. Nery Pinheiro e Alberto de Assumpção para occuparem os logares de 1° e 2° secretarios.

Não havendo ainda numero legal para a abertura da sessão, vae-se proceder á leitura do expediente e dos papeis que se acham sobre a mesa.

O sr. presidente:—Achando-se finda a leitura do expediente, vae-se proceder á nova chamada para verificação de numero.

Procede-se á segunda chamada e a ella respondem os mesmos oito srs. intendentes, cujos nomes constam da primeira.

Deixam de comparecer, com causa justificada, os srs. Eduardo Raboeira, Fonseca Telles, Salustiano Quintanilha, Pennafort Caldas, Mendes Tavares, Bethencourt Filho, Zoroastro Cunha e Salvador Fontes.

O sr. presidente:—Continuando a falta de numero, hoje não ha sessão."

A ordem do dia de hontem foi uma repetição quasi completa da da sessão anterior: não houve numero para as votações, apezar do livro da porta accusar a presença de 122 deputados. Isso deu logar a que dois discursos fossem pronunciados para explicações pessoaes: um do sr. Eduardo Socrates, sobre a politica de Goyaz, e outro do sr. Bethencourt, em resposta ao do sr. Erico Coelho.

O discurso do deputado goyano foi violentamente aparteado pelo sr. Marcello Silva que usou não poucas vezes de expressões não permittidas pelo regimento. O sr. José Carlos, que tem a preoccupação de ser engraçado, fez côro com o sr. Marcello e teve a falta de gentileza de declarar ao sr. Socrates que desejava que esse collega se retirasse da tribuna.

O sr. Bethencourt da Silva Filho produziu brilhante replica á oração do sr. Erico Coelho, rebateu as phrases violentas deste e atacou com violencia os escandalos municipaes e o prestigio do senador Vasconcellos.

Quando orava o representante do Districto Federal foi pronunciado pelo sr. Honorio Gurgel o seguinte aparte:

—"Si eu houvesse pertencido algum dia ao Partido Republicano, não haveria Jordão que me lavasse. O senhor senador Vasconcellos tem uma fazenda e varias casas alugadas á Prefeitura e até já foi multado por negociar em carvão sem haver pago licença! Isto é publico e notorio!"

O sr. Gurgel repetiu esse aparte, e fez questão de que elle fosse ouvido por toda a Camara.

Senado & Camara

NO SENADO

A sessão de hontem foi presidida pelo sr. Ruy Barbosa.

Constou o expediente da leitura dos tres pareceres assignados, na vespera, pela commissão de marinha e guerra.

Achava-se sobre a mesa o seguinte requerimento de informações, apresentado pelo sr. Alfredo Ellis:

"Requeiro ao poder executivo, por intermedio da mesa, a remessa dos documentos referentes ao accordo com a Empresa Docas de Santos, autorizado pelo governo passado, com o parecer do arbitro nomeado pelo mesmo governo, e as informações seguintes:

1° — Si o governo passado dissolveu, ou não, a commissão incumbida de tomadas de contas á Empresa Docas de Santos.

2° — Si a supra dita empresa exhibiu, ou não, seus livros, de accordo com a solução imposta pelos accordãos do Supremo Tribunal.

3° — Si, *ex-vi* da lei de 13 de outubro de 1869, foi, ou não, feita a revisão das tarifas e mantida a média para os effeitos de reducção de taxas.

4° — Si foi, ou não, verificada a somma effectivamente empregada na construcção das obras."

Depois de apoiado, foi esse requerimento sujeito á discussão, que foi encerrada sem debate.

Não póde ser votado, por falta de numero.

O sr. Severino Vieira fez uso da palavra, justificando um requerimento de informações, que publicamos em outro logar.

E, como nada mais houvesse a tratar, levantou-se a sessão.

NA CAMARA

Aberta a sessão occuparam a tribuna o sr. Marcello Silva, que tratou da politica do Estado de Goyaz, em resposta ao discurso proferido na vespera pelo sr. Eduardo Socrates; e o sr. Erico Coelho, que justificou um projecto de lei.

Na ordem do dia, depois de terem usado da palavra, em explicações pessoaes, os srs. Socrates e Bethencourt da Silva Filho, entrou em discussão o projecto que organiza a marinha mercante, sobre o qual falou o sr. Affonso Costa, encerrando-se em seguida o debate.

Foram tambem encerradas as discussões de varias materias, não se tendo procedido ás votações por falta de numero legal.

A sessão levantou-se ás 4 horas e 40 minutos da tarde.

Nossa Senhora da Penha

A ROMARIA DE HOJE

Realiza-se hoje, com a costumeira pompa, a festa da Penha, uma das mais tradicionaes do Brasil.

Durante os cinco domingos deste mez se repetirá a romaria, animando assim durante alguns dias a pacata freguezia de Irajá, onde se venera a imagem da milagrosa Madona.

Grande numero de barracas já estão armadas no arraial, que este anno terá, como novidade, um cinematographo.

As estradas de ferro Central do Brasil, Leopoldina e Rio Douro farão trens especiaes para o transporte de romeiros, que gozarão de taes commodidades desde cinco horas da manhã até ás 7 da noite.

Tambem a Cantareira dará barcas especiaes.

A's 11 horas será cantada uma grande missa, e antes serão rezadas outras ás 8, 9 e 10 horas.

O policiamento civil será dirigido pelos drs. Heitor Mercio, Mello Tamborim, Azurem Furtado e Francisco de Almeida, delegados dos 15°, 4°, 18° e 23° districtos, ficando a cargo do dr. Tamborim o policiamento extraordinario do arraial, que nos annos anteriores lhe foi confiado com muita felicidade.

O policiamento militar, desde S. Francisco Xavier até o arraial da Penha, foi feito pela Força Policial, sob direcção do major Alvaro Mello, sendo os diversos contingentes assim divididos pelos pontos principaes do caminho para o logar da romaria:

O quartel general do Meyer guarneceu, com forças de infanteria e cavallaria, os seguintes pontos:

Praia Pequena, 6 praças de cavallaria; 20° e 22° districtos policiaes, em cada um 4 praças de cavallaria e 6 de infanteria; 23° districto, 10 de infanteria e 6 de cavallaria; estações da Liberdade, Inhaúma, Engenho do Matto e Penha da E. F. Rio Douro, 4 praças de infanteria em cada uma.

O quartel regional do Andarahy guarneceu o 18° districto policial com 10 praças de infanteria, sob o commando de um official.

O 1° regimento de infanteria guarnece hoje os seguintes locaes:

Arraial da Penha, 30 praças e 1 subalterno, sob o commando de 1 capitão; 1°, 2°, 4°, 8° e 9° districtos, 6 praças, em cada; 10° districto, 15 praças; 14° districto, 10 praças; estações do Cajú, Vicente de Carvalho, Bemfica, 4 praças em cada.

O regimento de cavallaria fornecerá as seguintes forças: 20 praças sob o commando de um official para o arraial da Penha; 1°, 20°, 4°, 8°, e 9° districtos, 4 praças para cada; 12° districto, 10 praças e 14° districto, 6 praças.

CONCURSO DE CARTAZES

O "BROMIL"

"Reclame" intelligente

AOS srs. Daudt & Lagunilla devemos o acontecimento artistico mais palpitante deste começo de primavera, um concurso de cartazes, que, sobre agitar a curiosidade do publico, pelo que elle encerrava de artistico, começa a interessar pelos factos que surgiram, depois de reunido o jury e o immediato julgamento dos trabalhos expostos.

Foram apresentados mais de cincoenta trabalhos, quasi todos muito bons, quasi todos assignados por nomes conhecidos.

Os principes da nossa caricatura, que são tambem eximios, em artes decorativas: Julião Machado, Raul Calixto, J. Carlos, Luiz, além de pintores de nome, como Belmiro de Almeida, Lucas e Bernardelli, compareceram a esse certamen artistico.

A entrada da Associação dos Empregados no Commercio encheu-se de *affiches*, e uma onda constante de povo começou por passar deante dos trabalhos expostos, com a curiosidade de quem vê coisa pouco vista.

Foi um successo!

Não podia haver *reclame* nem mais nova, nem mais proveitosa.

A sympathica galeria da Associação era a grande novidade artistica da Avenida.

Ia-se vêr os cartazes do *Bromil* como se vae a uma exposição de pintura, a uma conferencia, a um acontecimento de arte. Chegaram mesmo os jornaes, a fazer a critica dos *affiches*... houve registro especial sobre o assumpto, e, nisso tudo, a firma Daudt Lagunilla entrava, e entrava o *Bromil*, a *Saude da Mulher* e outros productos medicinaes dos conhecidos fabricantes.

O jury, que era composto de conhecidos homens de letras, industriaes e pintores, conferiu o primeiro premio, a Julião Machado; o segundo, a Arthur Lucas, e o terceiro, a Calixto Cordeiro.

Ora, os outros expositores e, mesmo, alguns dos classificados, entre os favorecidos por premios, tendo notado que o cartaz de Julião Machado, outro não era sinão a cópia modificada de um, do mesmo autor, premiado num concurso, em Lisboa, reuniram-se e resolveram enviar aos srs. Daudt & Lagunilla um protesto, attendendo a que, sendo uma das condições, para o concurso, a condição de originalidade, o premio dado a Julião era indevidamente dado, visto como o seu cartaz não apresentava o citado requisito, devendo, portanto, ou modificar-se a classificação, ou annullar-se a prova.

Os srs. Daudt & Lagunilla acceitaram o protesto, porém, como não quizessem, nem pudessem desrespeitar as decisões do jury, resolveram enviar aos membros do mesmo, o protesto dos artistas.

Reunido, de novo, o jury, este, attendendo, não só á maneira pela qual era feito esse protesto, como ainda que as razões do mesmo não procediam, resolveu manter a classificação primitiva, dando o premio a Julião Machado.

Votaram por essa decisão, naturalmente, os que tinham votado no cartaz em questão, para primeiro premio, entre elles os srs. Coelho Netto e Morales de los Rios.

Os srs. Daudt & Lagunilla, assim, na impossibilidade de satisfazer á pretenção dos que protestaram, vão pagar os premios aos classificados, sendo que só ao sr. Julião Machado darão 1:000$000.

O incidente, ao que sabemos, porém, não está terminado. Os artistas, ao que se sabe, vão fazer um novo recurso á firma, no sentido de tornar sem effeito o concurso ou modificar a classificação.

E, emquanto se agitam, de novo, os animos, o publico vae se apercebendo de que o *Bromil* e a *Saude da Mulher* não interessam, apenas, aos enfermos, fazem verdadeiras revoluções, até no templo de Apollo, no seio da divina Arte, mais do que nunca, hoje, ligada aos magicos preparados de Daudt & Lagunilla.

Publicaremos, amanhã, a nova acta, feita e assignada pelos srs. membros do jury, a proposito do protesto dos artistas.

DR. RUY BARBOSA

Realiza-se hoje, a grande manifestação ao dr. Ruy Barbosa, candidato á presidencia da Republica, proclamado pela Convenção de 22 de agosto.

O programma é o seguinte:

Desde cedo, estarão postados na avenida Central, entre o hotel Avenida e o palacio Monroe, os carros destinados aos membros do Congresso, aos representantes dos municipios na Convenção, ás commissões, aos representantes de jornaes, pessoas gradas e familias; e á disposição dos academicos, funccionarios publicos, operarios e populares estarão bondes especiaes, nas ruas Evaristo da Veiga e Treze de Maio.

O prestito partirá ás 6 1/2 horas da tarde em ponto, fazendo delle parte varias bandas de musica, entre as quaes a do Corpo de Bombeiros, duas da Marinha, duas do Exercito, a da Policia de Nictheroy e uma operaria.

Saindo do fim da avenida Central, o prestito seguirá pelas ruas do Passeio, Gloria e Cattete, em direcção á residencia do senador Ruy Barbosa, que tomará o carro, á Daumont, que lhe é destinado; e regressará pelas ruas Bento Lisboa, Cattete, etc., até ao theatro Lyrico.

Durante o percurso, serão queimados innumeros fogos de Bengala.

Uma vez regressado o prestito, terá começo, isso ás 9 horas da noite em ponto, a sessão solenne em homenagem ao candidato da Convenção de Agosto, no theatro Lyrico, para esse fim lindamente ornamentado a flores naturaes, guirlandas, etc. e profusamente illuminado a lampadas electricas de côres.

No saguão e no terraço do theatro, tocarão bandas de musica. Outras serão collocadas no interior do theatro.

A mesa destinada á commissão promotora da manifestação ao senador Ruy Barbosa e ao orador official será collocada no proscenio, havendo no fundo do palco innumeras cadeiras para academicos.

Ao começo da sessão, as bandas de musica executarão o Hymno Nacional.

Em primeiro logar, e abrindo a sessão, fará um breve discurso o deputado Irineu Machado, presidente da commissão promotora da manifestação.

Falará, depois, o orador official, o deputado Antunes Maciel, que dirigirá uma saudação ao senador Ruy Barbosa.

Em terceiro logar, fará ligeiro discurso, em nome das classes operarias, o operario sr. Manoel Joaquim Torres.

Tambem tomará a palavra, em nome do commercio, o sr. Henry Leonardos.

Depois do Hymno da Republica, responderá á saudação o senador Ruy Barbosa, que pronunciará importante discurso politico.

As bandas executarão, então, o Hymno Nacional, não sendo permittidos outros discursos.

— Foram nomeadas commissões especiaes de operarios, empregados do commercio, academicos, politicos, etc., para fazerem o serviço de inspecção interna no theatro e attenderem ás necessidades do publico.

— O vice-presidente da Republica, solicitado pela commissão, determinou que fossem cedidas as bandas de musica militares que figurarão no grandioso prestito.

— A União dos Empregados no Commercio do Rio de Janeiro convida todos os empregados do commercio desta praça a se associarem á grande manifestação ao senador Ruy Barbosa.

Deverão, os que quizerem, comparecer á sua séde, á rua Sete de Setembro n. 116, 2° andar, ás 6 horas da tarde, afim de, incorporados, tomarem logar nos bondes designados pela commissão da manifestação.

— Hontem foram tomadas pelo dr. Leoni Ramos, chefe de policia, de accordo com a commissão promotora da manifestação, as medidas referentes ao policiamento, e que, provavelmente, serão identicas ás adoptadas por occasião da Convenção de 22 de maio.

— Os drs. Irineu Machado, Candido Motta e Nabuco de Araujo estiveram hontem, com o chefe de policia, a quem pediram policiamento interno e externo do theatro Lyrico, na noite de hoje, durante a manifestação em homenagem ao dr. Ruy Barbosa.

— No theatro Lyrico será distribuida, hoje, ás 9 1/2 horas da noite, uma polyanthéa, organizada sob os auspicios da commissão da manifestação, em homenagem aos drs. Ruy Barbosa e Albuquerque Lins, candidatos da Convenção de agosto, á presidencia e á vice-presidencia da Republica, no quadriennio futuro.

E' um trabalho fino e de nitida impressão, que bem demonstra o cuidado de seus organizadores, srs. Paulo Demóro e Raymundo Soares de Souza.

Traz na primeira pagina os retratos dos homenageados, seguindo-se, nas outras, o programma da manifestação que hoje se realiza, no theatro Lyrico, em homenagem ao senador Ruy Barbosa, artigos sobre os homenageados, o retrato do presidente honorario da Convenção de 22 de agosto, a carta dirigida aos senadores Azeredo e Glycerio pelo senador Ruy Barbosa, em 10 de maio proximo passado, o manifesto da Junta Nacional á nação, apresentando os candidatos da Convenção, e varias photographias.

Generos alimenticios e molhados finos, não ha quem venda mais barato; *Colombo*. Praça José Alencar 3 C—3 D.

Foi nomeado commandante do monitor *Pernambuco* o capitão de corveta Otto de Noronha Torrezão.

DR. GODOY, medico e operador, de volta da Europa, reassumiu a sua clinica. — Consultas das 2 ás 4. Rua do Conselheiro Dias, 10.

A Liga Esperantista Brasileira teve permissão do prefeito para realizar os seus exames em uma das salas da Escola Normal.

Farão parte da mesa examinadora os srs. Everardo Backeuser, Medeiros e Albuquerque e Alberto do Couto Fernandes.

Collares F. C. dos viniculores Manoel Costa & C., é o melhor vinho.

EXPLOSÃO NO REALENGO

Na fabrica de cartuchos e artificios de guerra—Incendio no departamento destinado á trituração da polvora de festim—Providencias do coronel Luiz Barbedo.

Hontem, pouco depois das 12 1/2 horas da noite, quando toda a população do Realengo estava mergulhada em profundo somno, foi repentinamente sacudida por forte estampido, ficando todos os habitantes em sobre-salto.

Momentos depois, isto é, depois dos toques de alarme dados pelas guardas da Escola de Artilheria e Engenharia e do quartel do 5° batalhão de infanteria e das labaredas e rolos de fumo que se desprendiam aos fundos da fabrica de cartuchos e artificios de guerra, viram todos que se tratava de uma explosão na mesma fabrica.

O coronel Luiz Barbedo, director daquelle estabelecimento e que reside ao lado da fabrica, em companhia de sua exma. familia, vendo que se tratava de uma explosão no estabelecimento que dirige, comquanto visivelmente abalado, se possuiu de extraordinaria calma e, em companhia do tenente Generico de Vasconcellos e de innumeros operarios, que acudiram, providenciou incontinenti, fazendo funccionar a bomba para extincção do incendio.

Com o auxilio dessa bomba e deante da actividade desenvolvida pelo coronel Luiz Barbedo e seus operarios, foi o incendio jugulado, ficando exclusivamente restricto ao pavilhão em que se dera a explosão.

Esse pavilhão é situado aos fundos do edificio da fabrica e acha-se completamente isolado de todo o edificio funccionando nelle a officina de trituração de polvora para cartuchos de fusil e metralhadoras.

Nesse serviço são occupados cinco operarios, trabalhando um delles com mascara e luvas, devido ás constantes explosões em consequencia de pequenos e diminutos attrictos encontrados no processo de trituração das polvoras ali empregadas.

Segundo averiguou o coronel Barbedo deu causa á explosão o aquecimento de um dos tambores empregados na trituração das polvoras.

Esse tambor que tem trabalhado ultimamente todas as noites, afim de dar vasão á confecção de cartuchos de festim destinados ás proximas manobras dos corpos desta guarnição, é accionado por um motor, sendo de hora em hora refrescado para evitar o aquecimento de qualquer peça.

Hontem, como de costume, trabalhou até tarde a officina em questão, tendo portanto, devido á rapidez empregada, aquecido o tambor que originou a explosão.

Com o estampido voou parte do telhado da officina incendiada, ficando tambem as paredes fendidas.

O serviço de remoção do material foi feito sob a direcção do coronel Barbedo, não tendo s. s. necessidade de occupar a força do 5° batalhão, que foi posta á sua disposição.

Os alumnos e officiaes da Escola de Artilheria, que compareceram ao local do sinistro, muito auxiliaram o serviço de extincção, que era feito pelos operarios da fabrica residentes nas circumvisinhanças da mesma.

Pouco antes das 2 horas da madrugada foi completamente extincto o incendio, sendo então dispensados os contingentes do 5° batalhão e da guarda da Escola que se achavam no local á disposição do coronel Barbedo.

Os prejuizos são de pouca monta, devendo em breve serem recomeçadas as obras de reconstrucção da officina.

Durante os trabalhos de salvamento e extincção apenas saiu ferido o servente Alfredo Guimarães, que contundiu-se quando retirava da officina um dos cylindros.

Terminado o incendio e tendo sido averiguada a causa da explosão, officiou o coronel Barbedo ao ministro da Guerra communicando-lhe a explosão e incendio occorridos na officina de trituração.

Companhia de Transportes e Carruagens

TELEPHONE N. 162

Reabriu a sua antiga estação de carruagens, á rua do Cattete n. 88, luxuosamente apparelhada para attender a todas as exigencias que os seus amigos e o respeitavel publico se dignem de confiar-lhe.

Por falta de numero, não houve, hontem, sessão no Conselho Municipal.

Recommendamos os afamados queijos marca Borboleta, de Palmyra.

Vae ser restabelecida uma estação telephonica ligando a villa de S. João do Triumpho com a cidade de Palmeiras, no Paraná.

Unico meio de se comprar barato e ainda receber dinheiro

O unico meio de se comprar barato e ainda receber dinheiro, é assignar "O Rio Triumphal", club á rua do Ouvidor 73. Ali compra-se 200$ de mercadorias, em roupas sob medida, roupas brancas, roupas de cama e mesa e de muitos outros artigos, de que se compõe o grande estabelecimento; pagando apenas 5$, 10, 15$, 20$, 25$ ou 30$, e tem-se ainda a vantagem de nada pagar, nos 4 sorteios que se fazem, em cada club em que os assignantes sorteados receberão as mercadorias a que tenham direito e as prestações pagas.

As liquidações são, hoje, moda, nesta capital; o Rio Triumphal tambem faz sua liquidação, que não encontra competencia nas vantagens que o mesmo offerece. Assignem este utilissimo club, para comprarem bom e barato.

Foi exonerado, a pedido, o dr. Genaro Guimarães do cargo de representante da Fazenda Nacional nos processos de desapropriação das obras do porto do Recife.

Cigarros Bijou

Alta novidade marca Veado com delicados brindes em todas as carteiras.

Realiza-se hoje, com um itinerario da Piedade a Madureira, o bando precatorio em favor das victimas do Ribatejo, iniciativa do negociante Arnaldo José Ribeiro, que espera ser coadjuvado pelas senhoras e senhoritas suburbanas, a quem pede incorporarem-se ao prestito.

O problema da aviação

Noticia o *Lokal Anzeiger* que os aviadores chilenos Edwards e Sanches Besa, que se tinham inscripto para o concurso aviatorio, desistiram delle, porque o comitê organizador do certamen se recusou a pagar-lhes cinco mil marcos, devidos, segundo o respectivo contrato, por dois vôos de dois minutos, que cada um delles tinha executado.

— O aviador norte-americano Orville Wright fez hoje um vôo no seu aeroplano, tendo como passageiro o principe real da Allemanha. Depois deste, executou um outro vôo a uma altura de quatrocentos metros.

O juiz federal da 1ª vara, dr. Souza Martins, declarou hontem sem effeito o mandado prohibitorio concedido pelo seu antecessor, dr. Godofredo Cunha, a Edgard Azevedo, para fazer o transporte de carnes verdes, do entreposto de S. Diogo para os açougues.

CASA PARIS 52$, 60$ e 70$, ternos sob medida. Tecidos de pura lã. Andradas 27, esquina da rua do Hospicio.

O Supremo Tribunal negou, hontem, a indemnização de oito mil contos de réis pedida pela firma Carlos Schmidtpalm ao governo, em virtude da rescisão do seu contrato para extracção de areias monaziticas.

Foi voto vencido o do ministro Pedro Lessa, que mandava pagar o que se liquidasse na execução.

Biscoitos inglezes, R. Grande, S. Paulo e Zephyr. Praça José Alencar. *Colombo*.

O dr. Ignacio de Loyola Gomes da Silva propoz no juizo federal da 2ª vara, uma acção ordinaria para que seja annullado o acto do governo dispensando-o de collector de rendas na cidade de Valença, cargo que exercia desde 1 de maio de 1875.

A dispensa foi motivada pela extincção do cargo, em setembro de 1891.

Vinhos e licores os melhores *Colombo*. Praça José Alencar 3-C e 3-D.

Reuniu-se hontem, no Ministerio do Interior, a commissão de estudo de contas do mesmo ministerio.

Massa de tomate a melhor é a da Companhia Manufactora de Conservas Alimenticias

O ministro da Fazenda, em resposta ao delegado do Thesouro Federal, em Londres, declarou que a nomeação do dr. Rodrigo Octavio para delegado plenipotenciario do Brasil na Conferencia Internacional para unificação do direito relativo á letra de cambio, está sujeita ao sello do n. 5 do paragrapho 8° da tabella A, annexa ao decreto n. 3.504, de janeiro de 1900, levando em conta o que já está cobrado relativo á nomeação para outros cargos de que o mesmo dr. Rodrigo Octavio não haja sido exonerado, a seu pedido, de accordo com a circular n. 43, de julho de 1800.

PURGEN é o melhor purgativo.

DE PETROPOLIS

2—X—09

Temos tido aqui uma primavera humida, arrepiada, nevoenta. Hoje, entretanto, para justificar o proverbio, appareceu o sol, cuja duração foi rapida.

* * *

Soror Maria Angelina, superiora do acreditado Collegio de Sião, fez annos hoje.

Por esse motivo, a distincta religiosa foi alvo de significativa manifestação, que veiu, mais uma vez, patentear o alto grão de estima e apreço em que é tida pela nossa melhor sociedade.

Houve, ás 8 horas da manhã, na capella do collegio, missa em acção de graças, a que assistiram todas as educandas e as religiosas de Sião, além de muitas senhoras e senhoritas, assim residentes nesta cidade, como vindas dessa capital expressamente para renderem essa homenagem á respeitavel soror Maria Angelina.

O dia todo correu festivo no Collegio de Sião, onde reinou intenso jubilo, vendo-se a digna superiora dessa conceituada casa de educação cercada de tocantes provas de affeição por parte de suas alumnas e ex-alumnas.

Numerosas felicitações foram-lhe tambem transmittidas em cartas e telegrammas.

* * *

O plebiscito, aberto pela *Tribuna de Petropolis*, para se dar um nome ao theatro que se pretende construir nesta cidade, passou hontem pela apuração definitiva.

Foi vencedor o nome de d. Pedro II, que obteve 4.362 votos. Seguem-se-lhe S. Pedro de Alcantara, com 920; Vasques, com 742; Petropolis, com 576; Rio Branco, com 360; Popular, com 236 votos, e muitos outros com votação insignificante.

* * *

O dr. Sá Earp, presidente da Camara Municipal de Petropolis, telegraphou ao presidente da Republica, felicitando-o pelo seu anniversario natalicio.

* * *

Os cinematographos Bragança e Floresta funccionarão, amanhã, em *matinée* e á noite, com magnifico programma, exhibindo-se fitas novas e suggestivas.

No theatro Cassino proseguirá a luta romana, devendo subir mais dois lutadores.

O presidente da Republica

Por motivo de seu anniversario natalicio, recebeu, hontem, o dr. Nilo Peçanha, presidente da Republica, muitissimos telegrammas de felicitações, endereçados desta capital, de varios pontos do paiz e do estrangeiro, grande numero de cartas, cartões, presentes de valor e cumprimentos pessoaes.

Durante o dia, s. ex. recebeu varias visitas de pessoas intimas.

A' noite, nos salões do palacio, profusamente illuminados, notavam-se, entre outras pessoas, cujos nomes nos escaparam, os srs.:

Dr. Leopoldo de Bulhões, ministro da Fazenda; general Carlos Eugenio, ministro da Guerra; dr. Esmeraldino Bandeira, ministro da Justiça, e senhora; almirante Alexandrino de Alencar, dr. Francisco de Sá, ministro da Viação; dr. Candido Rodrigues, ministro da Agricultura; dr. Leoni Ramos, chefe de policia, e senhora; general Bormann, chefe do Estado-Maior do Exercito; dr. Serzedello Corrêa, prefeito do Districto, e senhora; senadores Rosa e Silva, Severino Vieira, Lauro Müller, Urbano dos Santos, Antonio Azeredo, barão de Miracema, Oliveira Figueiredo, Thomaz Accioly e Pedro Borges; general Thaumaturgo de Azevedo, commandante da Força Policial; deputados Raul Veiga e senhora; J. J. Seabra, Oliveira Botelho, Balthazar Bernardino, Raul Fernandes, Pereira Nunes, Modesto de Mello e senhora; Campos Cartier, Antonio Nogueira e João Penido; coronel Bento Ribeiro e senhora; coronel Manoel Reis, dr. Salvador Pinto, dr. Francisco Valladares, dr. R. Cunha, dr. Nogueira Paranaguá, dr. Octavio Kelly, dr. Cordeiro da Graça, dr. Heitor Peixoto e senhora; dr. Souza Marques e senhora; dr. Themistocles de Almeida e senhora; coronel Cicero Costa, dr. Kavour, dr. Mario de Paula, Alceste Cruz e senhora; dr. Carvalho Verani, dr. Alfredo Castro, Alvaro Bahiense, general Dionysio Cerqueira e senhora; deputado José Lobo, coronel José Ferreira Aguiar, dr. José Fortunato de Menezes, dr. Americo Belisario, dr. Rodoval de Freitas e senhora; major J. J. Franco de Sá, dr. João Baptista Lacerda, dr. Guimarães Natal, dr. Barros Moreira, dr. Sylvio Rego, dr. Galvão Baptista, Noel Baptista, dr. Godofredo Cunha e senhora; coronel Figueiredo Rocha e senhora; dr. Tavares de Macedo, Jeronymo Nogueira Accioly, Henrique O' Neyl Alves, Leopoldo Dias da Costa, Benanio Veiga, Francisco Lyra Oliveira, Sergio Veiga, Frederico Souto, coronel João Pacheco e senhora; coronel Irinio Pinto Araujo Corrêa, dr. J. Catramby, dr. Teixeira da Silva e senhora; dr. Luiz Barbosa, dr. Gustavo da Silveira e senhora; deputado Rogerio de Miranda e senhora; dr. Philadelpho Pereira, Oscar Rosas, Frederico de Souza, Julio Barbosa, Agenor de Carvoliva, Godofredo Cunha Filho, José Mattoso, dr. Pires e Albuquerque e Francisco Souto.

— A's 9 horas da noite, no salão de honra do palacio, recebeu o dr. Nilo Peçanha a commissão dos campistas, falando, nessa occasião, o dr. João Baptista de Lacerda, que começou o seu discurso dizendo que nenhum interesse subalterno movia os conterraneos de s. ex. na homenagem que prestavam, naquelle momento, ao filho do glorioso pedaço do Estado do Rio.

Proseguindo, rememora, folheando a historia politica de Campos, a resistencia que aquelle povo soube oppor sempre aos desmandos do poder.

Fala na lendaria mulher campista, que se chamou Benta Pereira.

Mostra como os campistas se houveram na campanha abolicionista e a sua dedicação em prol do novo regimen.

Estuda o passado politico do actual presidente, exaltecendo-o.

Termina fazendo a apologia da esposa do dr. Nilo Peçanha, tecendo encomios aos seus apreciaveis dotes de coração e de espirito, entregando-lhe, em nome dos seus conterraneos, um valioso brilhante diamantino.

Em seguida, passa ás mãos do presidente uma pasta de marroquim grenat, com guarnições de ouro, onde se acham gravadas as armas da Republica.

Nessa pasta figuram varias folhas de pergaminho, com illuminuras, representando varias paizagens do municipio de Campos, e uma mensagem de felicitações a s. ex., pela festiva data, contendo grande numero de assignaturas autographas.

O dr. Nilo Peçanha, agradecendo os conceitos emittidos pelo dr. Baptista Lacerda, termina dizendo que era insensivel á gloria do poder ou da fortuna; filho e soldado humilde da democracia, valendo só pela sinceridade e coragem das suas convicções, aspirava, deixando, amanhã, o alto posto de chefe da nação brasileira, a poder voltar á sua terra natal e ahi acabar os seus dias, digno do apreço de seus conterraneos, tendo servido, sem ambições, á obra da reconstrucção do credito publico, á paz da familia brasileira, á grandeza moral e material da nação.

—Uma commissão de funccionarios do Thesouro Federal e da Recebedoria do Rio de Janeiro, aproveitando o grato ensejo, renovou a s. ex. os protestos de sua gratidão pelo muito que lhe devem, entregando-lhe uma mensagem de felicitações e numa folha de pergaminho, com illuminuras, dentro de uma pasta de setim, com as cores nacionaes, em um estojo com fechos de prata.

A' sra. Nilo Peçanha foi, nessa occasião, offertada linda *corbeille* de flores naturaes.

Dentre os presentes com que foi brindado o presidente, destacaremos, mais, um serviço completo para lavatorio, em prata com desenhos e alto relevo, offerta dos membros do ministerio; uma cigarreira de ouro, guarnecida de brilhantes e rubis, dos officiaes do Estado-Maior da presidencia; um medalhão de prata, do sr. Quintino Bocayuva; abotoaduras de ouro e turmalinas, do academico Leoni Ramos Filho; cigarreira de ouro e agathe, do sr. José Ricardo A. Leal; uma estatueta de bronze — *Ad futura*, do visconde de Moraes, e um navio em miniatura, do preso João Faria Ribeiro.

Figuraram nos salões, entre outras *corbeilles*, as que foram enviadas pelos srs. Pacheco Moreira & C., dr. Aarão Reis, dr. Raul Veiga e senhora, coronel Francisco Guimarães, dr. Balthazar Bernardino, dr. Octavio Kelly, coronel Irineu Pinto e José da Silva Rego.

—No parque do palacio tocaram as bandas da Força Policial, reunidas, e a dos Marinheiros Nacionaes.

Durante a recepção houve profuso serviço de champagne, gelados e doces.

VOILE VENUS!

E' incomparavel o successo deste tecido, a ultima novidade para verão!

Corte de vestido 20$000!

Casa das Fazendas Pretas,

141, Avenida Central, 143.

O juiz federal dr. Pires e Albuquerque julgou improcedente a acção em que o escrivão de policia, capitão Carlos de Cerqueira Aguirre, pedia fosse annullado o acto do chefe de policia, que o poz em disponibilidade.

O ministro da Fazenda presidiu, hontem, o Conselho de Fazenda, julgando 34 processos.

Palestras da tarde

"SOUVENT FEMME VARIE"

Souvent femme varie... Victor Hugo poz nos labios de Francisco I esta phrase biologicamente refulgente. Medeiros e Albuquerque, hontem á tarde, commentou-a numa interessante palestra, em que elle derramou todo o sal attico da sua graça peregrina. Foram deliciosos momentos de fina e maliciosa ironia que o illustre escriptor e apreciado jornalista proporcionou aos seus innumeros ouvintes.

Medeiros falando é o mesmo espirito claro, preciso e empolgante que justifica todos os dias com o seu artigo de fundo. Ouvil-o é gozar um prazer infinito que poucas vezes nos é dado em conferencias que, sendo puramente literarias, não deixam de ter a seducção inexcedivel da conversa de Medeiros, dessa conversa que é o encanto dos seus intimos.

Souvent femme varie foi um thema agradavel. A volubilidade das mulheres não podia deixar de vivamente interessar um auditorio feminino como o que teve o adoravel conferente.

Medeiros explica:

A mulher é voluvel desde os ominosos tempos do Paraiso. Adão e Eva tiveram muitos filhos antes de ter uma filha. Era natural que, ao apparecer a primeira mulher depois de Eva, os candidatos ao seu amor fossem diversos. Donde se conclue que ella teve de forçosamente ser voluvel para satisfazer a todos... E' de crer mesmo que a rixa de Abel e Caim fosse motivada por uma questão de mulher... Talvez o embryão de que hoje civilisadamente chamamos o *cherchez la femme*.

E Medeiros vae por ahi fóra, sempre alegre, sempre agradavel, illustrando a sua palestra com anecdotas e episodios historicos interessantes, entre estes o dos seis casamentos de Henrique VIII de Inglaterra.

Ao proferir a ultima palavra da conferencia, o auditorio em peso tinha nos labios um sorriso malicioso. Medeiros encantára e conquistára pelos ouvintes a grande sympathia do seu gesto e da sua palavra. — C.

Correio dos Theatros

A PRINCEZA DOS DOLLARS

A deliciosa opereta de Wilne e Grunbaum, *A princeza dos dollars*, levada hontem, pela companhia allemã Ferenczy, que tem feito, nestes ultimos dias, a delicia dos frequentadores do Carlos Gomes, teve uma interpretação feliz.

A sra. Elsa Cramer foi uma elegante e fina Alice, filha de John Couder, cantando com muita desenvoltura a sua parte.

Mia Werber, mais querida e mais applaudida das actrizes allemães dessas ultimas *troupes* que nos têm visitado, foi a mesma Daysy Gray que arrancou destas columnas, na passada temporada, os mais enthusiasticos e mais sinceros elogios.

Fredy Websbury foi vivido com sobriedade por Siegfried Adler, John Couder por Karl Wahlzennth, Dih por Julius Reichnald, Tom por Franz Rond e Hans por Fritz Westfried.

Convem não esquecer o trabalho honesto e sympathico de Vera Rembrand que fez Olga Labinska "cançonetista na jaula de leões."

Scenarios bons, concorrencia notavel.

* * *

CIRCO KELLER

O Palace Theatre, reformado, pintado e augmentado, reabriu-se hontem. Apanhou uma enchente colossal, uma enchente rara. Estreou a companhia do Circo Keller. Foi uma estréa retumbante e auspiciosa.

A companhia apresenta um conjunto variado, como nunca appareceu nesta capital.

O programma, preparado com apuro, nada deixou a exigir. Além das entradas comicas, que tiveram um acolhimento sympathico da platéa, foram bem recebidos os trabalhos das sras. Dolores Clayet, contorcionista, e Lina Clayet, nos exercicios de trapezio.

O trio Giay, excellentes excentricos musicaes, precederam o trabalho da sra. Ines, denominada a rainha do arame, extraordinaria equilibrista, delirantemente ovacionada pela multidão, que enchia o Palace.

Interessantissimo foi o grande acto dos japonezes, dignos de ser vistos e applaudidos.

Fechou o programma o sensacional numero das féras, surprehendente e emocionante.

Foi um espectaculo delicioso e merecedor da enchente que apanhou o theatro da rua do Passeio.

* * *

NACIONAES E ESTRANGEIRAS

Realizam-se hoje, em *matinée* e á noite, no Apollo, as duas ultimas representações da celebre *Viuva alegre*, que, irrevogavelmente, vae sair de cartas, após uma serie brilhantissima de representações, como ha muito tempo se não registram entre nós. A *Viuva alegre* despede-se definitivamente do publico carioca, por certo com duas colossaes enchentes.

*** Em beneficio da artista Carolina Baptista, sympathica figura da companhia do Apollo, representa-se amanhã, pela ultima vez, a revista *A B C*, ampliada com muitos numeros de grande effeito.

*** Effectua-se, na quarta-feira, 6, no Apollo, a récita em beneficio da corporação dos côros deste theatro, subindo á scena, em récita de despedida, a lindissima opera-comica *A Gueixa*.

*** A pedido de muitas distinctas familias, será hoje representada em *matinée* pela companhia allemã L. Ferenczy, a linda opereta de Andran, *La Poupée* (*A boneca*), onde Mia Werber, talvez a mais graciosa de todas as bonecas, tem uma verdadeira creação. De noite representar-se-á *O vendedor de passaros*, que agradou muito na semana passada, especialmente pelo desempenho que Sigfried Adha dá ao papel do protagonista e Mia Werber no papel da Christine. Ambas as peças pertencem ás melhores representadas por esta excellente companhia, que até ao dia 9 dar-nos-á um repertorio novo.

*** A companhia lyrica dá hoje, no São Pedro, dois espectaculos, um em *matinée*, com a ultima audição da *Gioconda*, outro, á noite com a despedida de *Othelo*.

Ambas as operas foram recebidas com extraordinario agrado, sendo os espectaculos de hoje, a preços populares, o que tudo justificará duas enchentes completas.

*** E' na proxima quinta-feira que sóbe á scena, no Apollo, a celebre opera comica *Vendedor de passaros*, que pela primeira vez se representa em nossa lingua e que vae posta em scena com o maior rigor de scenarios e guarda-roupa.

*** Cresce dia a dia o enthusiasmo pela récita de homenagem a Luiz Galhardo, com a *première* da *Veronica*, a realizar-se a 13 do corrente.

*** O espectaculo em *matinée*, hoje, no Recreio é em beneficio do actor Pedro Augusto, tão digno da protecção do publico.

Representar-se-ão as comedias *O Dote*, de Arthur Azevedo, e *A direcção dos balões*, de Pedro Augusto.

A' noite, será mais uma vez levado á scena o popular drama de Camillo Castello Branco, *Amor de perdição*.

*** A companhia Keller, que hontem estreou com ruidoso successo no Palace-Theatre, realiza hoje, dois variados e attrahentes espectaculos.

*** Dois espectaculos, cada qual melhor, annuncia para hoje a companhia allemã Ferenczy. A *matinée* será com *A Boneca* e a *soirée* com *O vendedor de passaros*.

*** Cinemas e diversões:

Ideal Cinema—Inaugurou-se hontem, mais uma casa de diversões, o *Ideal Cinema*, na rua da Carioca ns. 60 e 62.

Foi festiva, a inauguração. A ella compareceu uma sociedade fina e elegante.

O Ideal Cinema, possue uma machina que faz as projecções perfeitas, sem a minima trepidação.

Os salões de espera e espectaculo estão ornamentados, com todo o luxo, conforto, hygiene e abundante ventilação e com renovação de ar.

As fitas exhibidas foram todas americanas, da excellente fabrica Biographos, consideradas como as de mais successo e belleza.

Hoje, o programma do *Ideal*, é o mais convidativo possivel.

Cinema Ouvidor—O bem frequentado cinematographo da rua do Ouvidor, augmenta dia a dia o numero de frequentadores, que são vivo *réclame* dessa casa de diversões.

Nas sessões de hoje, serão exhibidas fitas sensacionaes da casa Biographe & C.

Cinema Odeon—Não haverá mais reclame que interprete perfeitamente o enthusiasmo do povo carioca pelo excellente cinema Odeon. Multiplicam-se as enchentes.

Cinematographo Pathé—Como sempre, tem sido muito frequentado, exhibindo excellentes fitas, o Pathé, o encantador cinematographo da Avenida.

Cinematographo Parisiense—O programma apresentado hoje pelo Parisiense, é perfeitamente admiravel. Fitas dos melhores fabricantes, nitidas e bellas.

Cinema Carioca—Um programma de fitas escolhidas. O luxo e conforto do Carioca attrae uma sociedade escolhida e fina.

Cinema Rio Branco—Não temos hoje a *Viuva Alegre*, mas em compensação Max Landry, o popular e afamado comico parisiense exhibe-se numa das suas melhores fitas comicas. Amanhã, á noite, volta a fita a *Viuva alegre*, que só deixará de figurar no programma depois de completo o milliario.

Cinematographo Paris—As fitas exhibidas hoje no Paris, valem uma formidavel enchente, que receberá, com certeza, o Paris.

Cinematographo Brasil—Fitas sempre novas, sempre bellas, sempre novidades. Programma escolhido.

Moulin Rouge e Parque Fluminense—Programmas novos e variados.

Jardim Zoologico—Exposição de animaes e varias diversões.

Frontão Nictheroy—Interessantes festejos.

O Dr. João Abreu previne a seus clientes e amigos que mudou o seu consultorio para a rua do Hospicio n. 35.

O BRASIL NO EXTERIOR

PARIS, 2 — Sabe-se de fonte autorizada que o Banco de Paris e o governo brasileiro estão em negociações para a creação de um Banco Hypothecario na cidade de Porto Alegre.

LONDRES, 2—Communicam de New-Castle que o corpo de saude daquelle porto attribue á alimentação de arroz os vinte e cinco casos de beriberi que se deram a bordo do cruzador brasileiro *Barroso*, durante o mez de setembro passado; e que foram tratados no hospital local.

Garantia da Amazonia, esta importante e acreditada Companhia de Seguros acaba de pagar mais uma apolice sorteada, no dia 26 proximo passado, conforme publicação, hoje, na Secção Livre de nosso jornal. Chamamos a attenção dos nossos leitores.

O ministro da Viação nomeou o bacharel Arthur Henrique de Albuquerque Mello representante da Fazenda Nacional nos processos de desapropriação nas obras do porto do Recife.

Hespanha e Marrocos

MADRID, 2 — Uma nota official, hoje publicada em toda a imprensa, diz que no combate do dia 30 os hespanhoes tiveram um general, dois capitães, um tenente e vinte e oito soldados mortos, um commandante, quinze officiaes e duzentos e trinta e tres soldados feridos e nove desapparecidos.

Os telegrammas de hoje referem que o commandante em chefe das tropas hespanholas visitou os acampamentos de Barelhao, Bisan e Tardix, onde teve occasião de apreciar o grande contentamento de que se acham possuidos os soldados, pelas ultimas victorias sobre os mouros. Os mesmos despachos annunciam que hontem, á noite, saiu de Melilla uma forte columna para bater os arredores da praça.

MADRID, 2 — Caso se confirme que o infante d. Carlos marche para Melilla como commandante da brigada de cavallaria, consta que o acompanhará o principe dom Fernando.

— Calculam-se em numero de 6.000 os mouros que atacaram as forças hespanholas durante o ultimo reconhecimento e onde morreu o general Diez Vicario. No referido combate as perdas dos rifenhos são avaliadas em 700 homens, pouco mais ou menos.

— O conselho de ministros, em reunião celebrada hoje, resolveu mandar para Melilla mais uma divisão militar, sob o commando do general Ampudia.

O ministro da Viação vae convidar todas as associações commerciaes a enviarem representantes ao Congresso de Vias de Transporte.

DIA SOCIAL

Datas intimas

Completa mais um anniversario de seu natalicio, a exma. sra. d. Maria Candida Parente Costa, esposa do commendador José Antonio de Oliveira Costa, antigo funccionario dos Telegraphos.

— Faz annos hoje o sr. tenente Domingos C. Vassalo, digno escripturario da importante fabrica de moveis "Companhia Marcenaria Brasileira."

— O capitão Candido da Costa Ramos, funccionario publico, da Repartição dos Correios, festeja hoje seu anniversario.

— Festeja-se hoje, a data natalicia do coronel Arthur José Goulart, deputado á Junta Commercial.

— Faz annos hoje, a graciosa alumna do Instituto Nacional de Musica, senhorita Noemia Cinelly.

— Faz annos hoje, o sr. Alvaro de Oliveira e Souza, filho do coronel José Guilherme de Oliveira e Souza, residente em Petropolis.

— Faz annos hoje o sr. Adahyl Thomé Cordeiro, filho do veterano general Thomé Cordeiro.

— Passa hoje o anniversario do sr. Genesio R. de Lima Camara, administrador do cemiterio de S. João Baptista.

— Faz annos hoje o Netto Machado, o "Machadinho" da *Gazeta*.

— Hontem, o 1° official Paes Barreto, da 4ª secção dos Correios, pelo seu anniversario natalicio, foi alvo de uma manifestação, por parte de seus collegas, que lhe offertaram um guarda-chuva com castão de ouro.

— Ao entrar hontem em sua repartição, o sr. Max Fleuiss, chefe interino da 4ª secção dos Correios, foi sorprendido com uma significativa manifestação, por completar mais um anno de existencia.

A sua mesa ficou juncada de flores naturaes, tendo lhe sido offertado varios presentes.

— Completa hoje o seu primeiro anniversario, a galante Laura, filha do sr. Amphilophio Telles, funccionario municipal.

— Conta hoje mais um anno de vida o capitão de corveta Alberto Fontoura Freire de Andrade, ajudante de ordens do inspector do Arsenal.

— Commemora hoje, o seu natalicio, o estimado moço José Pinto Nogueira, que por esse motivo receberá dos seus amigos innumeros abraços.

— "E que tal!..." exclamará hoje o Fernandes da Confeitaria Paschoal, ao ler estas indiscretas linhas, annunciando o seu anniversario natalicio.

E' que o estimado socio da firma Carvalho & C., Manoel Fernandes da Silva, contando innumeros amigos e receiando ficar esmagado com a enorme quantidade de abraços a receber, esconde cuidadosamente, de toda a gente, a festiva data.

Mas, o cuidado não foi completo e a prova está nesta noticia, que vae causar a maior das surpresas.

— Faz annos hoje a gentil senhorita Olga Campello.

— Completa hoje mais um anniversario a exma. sra. d. Laura Adelaide Costa Faria, esposa do conhecido guarda-livros da nossa praça, sr. Alvaro da Costa Faria.

* * *

Clubs e festas

TEIMOSOS DE MADUREIRA — Os associados deste novel, mas futuroso club carnavalesco, reunidos em assembléa geral, elegeram a sua nova directoria, que ficou assim constituida:

Presidente, coronel José de Almeida Marques; vice-presidente, Miguel Pereira Pinto da Motta; thesoureiro, Alberto de Castro Amorim; 1° e 2° secretarios, Manoel de Castro Amorim e Damaso Franco de Novaes Machado; procuradores, João Chaves Ferreira Velho e Guilherme Jacintho Martins; commissão de syndicancia, José Gonçalves, Rufino Marinho e Alfredo Pinheiro.

Parabens aos Teimosos, pela bella escolha, pois só assim o carnaval de 1910 será uma verdade em Madureira.

Avante.

* * *

Partidas e chegadas

Regressa hoje, da Europa, a bordo do *Araguaya*, o conceituado negociante desta praça, sr. Domingos Fernandes Malmo.

A' noite, haverá em sua residencia, concerto e representação de comedias, seguindo-se uma *soirée* dansante.

— E' esperado, hoje, da Europa, pelo vapor *Araguaya*, o consul geral da Noruega, sr. E. da la Balze Jr. e sua esposa.

* * *

Missas

DR. JOSE' JOAQUIM DE OLIVEIRA E SILVA. — No altar da Nossa Senhora da Conceição, da egreja de S. Francisco de Paula, foi, hontem, rezada a missa de 7° dia, em suffragio da alma do dr. José Joaquim de Oliveira e Silva, conhecido e estimado advogado, que no regimen passado exerceu diversos cargos de alta responsabilidade.

O finado era pae do sr. dr. João Marciano de Oliveira e Silva, funccionario do Thesouro Federal e sogro do dr. Alberto de Castro Menezes, facultativo no bairro do Haddock Lobo.

Foi grande o numero de amigos e parentes, que compareceram ao piedoso acto, achando-se o vasto templo completamente cheio. Entre as pessoas que lá se achavam notámos as seguintes:

Brasil Silvado, Alfredo Luiz de Mello, visconde de Moraes, Edmundo Gondini, Joaquim Mattoso Camara, Nicoláo Possolo Antonio Braz da Cunha Soares, Francisco Canuto Emerenciano, Manoel Alvares de Souza, Fernando Alvares de Souza, Pedro Lins Soares de Souza, Manoel Carvalho Souza Leal, Carlos M. de Castro Menezes e familia, Joaquim Lima dos Santos Lobo e familia, Manoel José Alencastro Guimarães, Jeronymo Queiroz, Oscar Ribeiro de Carvalho, Manoel Souza Netto, Paulo Alvares de Souza, Alvaro Rodrigues Barboza, J. B. Magno de Carvalho, Miguel Vasco, Miguel Marques Corrêa, Octavio Filgueiras, almirante Basilio Barbedo, H. Gurgel, Francisco Xavier da Silva Guimarães, Carlos Proença Gomes, Tancredo Gomensoro e senhora, Alfredo Silva e senhora, E. A. Peñas, J. R. Carvalho, José Pires Cordovil da Silva, Francisco Bustamante, Jayme Filgueiras, Edgard Filgueiras, Antonio de Sá, Renato Carmil, M. A. de Souza e Silva Junior, Luiz Oliveira e familia, Filadelpho Castro, Eduardo Figueira, Carlos Gomes Xavier, Manoel Jansen Muller, coronel Olympio Fonseca, Eduardo Ewerton de Almeida, Vicente de Paula e Silva, Francisco José de Puga Garcia, João Lima de Campos Filho, general Guilherme de Lassance, Carlos Augusto Naylor Junior, Gustavo Guimarães, Antonio Lagos, Moysés Corrêa Maia, Renato Flores, Luiz Rosa, Oscar Prebolt Alvaro Zanith, Renato de Souza Lopes, por si e sua familia, Alberto da Silva, Amalio da Silva, Annibal F. de Oliveira, Augusto Affonso Mornaud, Anna de Rezende, Manoel Leite Pereira Bastos, mme. Riemer, Heitor Varzechy, Sylvio Vianna, Jorge Paes Leme, Arthur de Barros, Edmundo Williams Muniz Barretto, Deodoro Neiva de Figueiredo, Nelson Bastos Coelho, José M. Moreira Pacheco, Guilherme Malaquias dos Santos, Hilario Gonçalves, José Rodrigues Pereira da Cruz, Manoel Ferreira da Silva, João T. Barreto, commandante Corioiano Corrêa, Alexandre C. Ribeiro, Alvaro L. Pereira e familia, Paulina G. da Cunha e filho, Francisca Gremenald e filhas, Delgado de Carvalho e senhora, Gabriel Filgueiras, Vicente Silva, Lucio de Moraes, Arthur de Moraes, Luiz Machado da Silva, José Gonçalves da Costa Vianna, dr. Henrique Vaz Pinto Coelho, Hildebrando Senre, por si e seu pae.

AINDA OS SUCCESSOS

ENCERRAMENTO DO INQUERITO

FALA O GENERAL SOUZA AGUIAR

O delegado do 3° districto convidára, por carta, o general Souza Aguiar para depor no inquerito policial.

O ex-commandante da Força Policial recusou-se, delicadamente, a ir em pessoa, mas pediu ao dr. Cid Braune fosse á sua residencia, afim de tomar as suas declarações.

Effectivamente, ás 2 horas da tarde, aquella autoridade, acompanhada do escrivão Evora, dirigiu-se á residencia do general, onde foram recebidos por s. ex., que prestou as seguintes declarações, que publicamos tal qual foram redigidas:

"Convem, para esclarecimento da verdade, narrar todos os pontos, desde a tarde de 21 do mez findo. Nesse dia, das 4 para as 5 horas da tarde, achando-se em sua secretaria despachando o expediente, ouviu alarido e em seguida um brado d'armas, dado pela sentinella do portão; immediatamente, com outros officiaes, dirigiu-se á janella e viu que um grupo seguia, ecaloradamente, tres transportes de tracção animal, que conduziam uma banda de musica da policia. Esses transportes entraram, acceleradamente, para o pateo do quartel, e a guarda, que já havia reunido, tomára o portão, fornecendo o cordão reforçado, para impedir a entrada do mesmo grupo. Este, em altas vozes e com os punhos fechados e braços erguidos, manifestava indignação.

Da janella, fazia o depoente gestos de calma, proferindo perguntas sobre o motivo da reclamação.

A nada attendia o grupo, que, certamente, não o ouvia nem podia ser ouvido, tal a distancia da rua á janella e o grande alarido. O capitão João Gomes, que se achava proximo do depoente, offereceu-se-lhe para ir verificar o que pretendia o grupo, já então reconhecido como de estudantes, pelo seu traje e pouca edade. Já se achava o mesmo capitão entre os estudantes, e continuava o alarido. Então, o depoente, dirigindo-se aos estudantes, perguntou-lhes a causa daquelle barulho, respondendo-lhes elles que era um desaforo e que haviam sido chicoteados pelos cocheiros, ao que o depoente respondeu que lhes garantia fazer justiça, punindo severamente os culpados, estabelecendo-se então alguma calma da parte daquelles senhores, convidando-os o depoente a constituirem uma commissão para entender-se com o depoente, afim de apresentarem a sua queixa dos motivos de tanta indignação e servir isso de base a rigorosa syndicancia. Apresentaram-se tres senhores, que o depoente fez subir, acompanhados de um official, apresentando-se depois um quarto senhor, que tambem subiu. Estabelecida a calma e quando o depoente acabava de subir, novo alarido se fazia ouvir; antes, porém, de chegar á janella, para verificar do que se tratava, verificou que, em uma sala proxima á de honra, em que se achava o depoente, os quatro senhores, de um janella, falavam para os seus colegas. Chamou um official e por elle mandou prevenir aquelles moços que não podiam fazer *meetings* das janellas de um quartel, e os convidava para virem para a sala de honra. Ahi chegados, aquelles moços sentaram-se, e, pouco depois, um delles começava novo discurso, de uma das janellas, quando foi interrompido pelo capitão João Gomes, observando-lhe que o general já havia prohibido que falassem das janellas; accedeu esse moço, e, passado algum tempo, o mesmo levantou-se novamente e, antes de chegar á janella, de braços abertos, ia começar outro discurso, quando foi pelo depoente interrompido, fazendo-o voltar ao sofá e, segurando-o pelo braço, fel-o sentar, reclamando elle que tinha o direito de se divertir, dizendo outro que era academico de direito e futuro magistrado.

Vendo o depoente a gravidade da situação, pela continuação do barulho e insistencia na pretenção de invadir o quartel, sem aguardar a volta dos companheiros que se achavam na sala de honra, e conhecendo o animo da mocidade, que não encara perigos, affrontando-os com toda a coragem, deu ordem ao official de dia para que reunisse a promptidão, afim de dissolver o ajuntamento e limpar a rua, si fosse necessario; ainda o mesmo senhor da commissão, ouvindo taes ordens, saiu da sala e foi ter com os companheiros, cessando o barulho e retirando-se os que estavam na rua. Estando tudo acalmado, retirou-se o depoente para o seu gabinete, attendendo ás pessoas que o aguardavam e recomeçando o expediente interrompido.

O capitão João Gomes, quando concluida e assignada pelos tres senhores da commissão a referida queixa, tomados tambem os depoimentos do mestre da musica, como o mais graduado, e dos tres cocheiros, como os accusados, mostrou ao depoente esses documentos, nos quaes nenhuma allusão havia a chicotadas ou ameaças destas aos estudantes, pelo que determinou que mandasse a assistencia do pessoal proseguir nas syndicancias, ouvindo a todos os musicos; immediatamente, interrompeu o expediente, seriam, mais ou menos, seis horas da tarde; tomou o automovel e foi narrar o occorrido ao ministro da Justiça.

Chegando á rua da Carioca, mais ou menos em frente á travessa Flora, o *chauffeur* avisou-lhe que o miinstro já havia passado, de automovel, em sentido contrario.

Voltou então ao quartel, deixando para o dia seguinte a referida narrativa, visto não estar ainda completa a syndicancia.

Chegando á sua residencia, á hora do jantar, appareceu-lhe o capitão João Gomes, que lhe communicou que, passando pela delegacia do 5° districto, tomára, expontaneamente, informações de dois commissarios sobre os factos occorridos á rua Senador Dantas, entre os estudantes e as praças. Terminada a narração dos factos, appareceu ao depoente o major Costa, ajudante de ordens do chefe de policia, indagando do que se havia passado com o depoente, pois, transitando pela rua do Ouvidor, vira boletins annunciando o enterro do depoente para o dia seguinte, e pretendia, nessa mesma noite, levar informações detalhadas ao chefe de policia.

Narrou o depoente o occorrido e fez o capitão João Gomes repetir-lhe as informações colhidas na delegacia, pedindo ao major que tomasse novas informações na mesma delegacia, pois podia ter escapado aos commissarios qualquer facto com relação ás praças e lhe communicasse qualquer cousa que soubesse além das já conhecidas.

Retiraram-se os dois ajudantes de ordem.

No dia seguinte, 22, seriam 11 horas da manhã, quando o capitão João Gomes annunciou ao depoente que o chefe de policia queria falar-lhe em sua secretaria. Saindo do quartel dirigiu-se áquella secretaria e ao entrar no gabinete alguem chamava o depoente ao apparelho telephonico; interrompendo o mesmo depoente a essa pessoa dizendo estar presente. Sentado o depoente ao lado do chefe de policia perguntou-lhe si já sabia dos factos da vespera, ao que respondeu que sim, pois tivera conhecimento de tudo pelo major Costa.

Disse-lhe o depoente que ia combinar com o chefe de policia as providencias necessarias ao novo facto do enterro. O chefe de policia disse-lhe então que tinha ido ao palacio como diariamente o faz e ao despedir-se do presidente da Republica dissera-lhe: "Vou hoje mais cedo porque pretendo ir ao enterro do general", ao que replicou o presidente: "Que general" ao que respondeu: "do general Aguiar commandante da Força". O presidente mostrando-se muito surprehendido dissera-lhe "Do general Aguiar? Você não deve consentir nisso, é um general e uma autoridade" interrompendo-lhe então o chefe com estas palavras: "Não se assuste, não haverá nada, é uma brincadeira de estudantes e vou já providenciar. Accrescentou mais o chefe ao depoente que isto não tinha importancia, já se tinha feito o enterro do dr. Epitacio, do dr. Alfredo Pinto e de outros e que nada succederia. Nesta occasião entrou no gabinete o dr. Eurico Cruz delegado do 5° districto a quem o depoente cumprimentando disse "Folgo muito pela sua presença pois o senhor com a sua autoridade poderá dizer ao chefe de policia sobre o procedimento das praças" respondendo então essa autoridade "O que posso garantir é que suas praças portaram-se correctamente. Terminado isso o chefe dirigindo-se ao dr. Eurico Cruz disse "dr. Eurico, vae á Escola de Medicina e convença aos rapazes que não devem sair, trata-se de um general e de uma autoridade. Vá á empresa Funeraria e prohiba a venda do caixão, impeça a saida deste" ao que replicou o dr. Eurico "E se apezar de tudo quizerem os estudantes sahir?" Respondeu-lhe o chefe "Diga que então a policia não se responsabilisará pelas consequencias."

Antes da chegada do dr. Eurico Cruz já o chefe de policia havia dito ao depoente que tinha feito seguir o dr. Astolpho de Rezende para convencer aos estudantes de que não deveriam sair com o enterro e dissuadil-os desse intento, declarando que se insistissem, que a policia não se responsabilisaria pelas consequencias. O depoente que havia ido ao gabinete do chefe afim de combinar as providencias necessarias alli chegou com animo, de não seguir alvitre algum, para que não podessem taxal-o de apaixonado pelas occorrencias.

Pouco depois da saida do dr. Eurico já então achava-se o depoente na janella com outras pessoas, annunciaram ao sr. chefe de Policia a presença de uma commissão de estudantes que queria fallar-lhe; afastou-se o depoente ainda na varanda para evitar qualquer constrangimento dos estudantes da sua intervenção caso estes encontrassem com a sua pessoa. Saindo a commissão, entrou pouco depois o dr. Eurico novamente declarando ao chefe que os estudantesdantes na escola não lhe tinham attendido; disseram-lhe que tinham enviado uma commissão ao chefe de policia e sem aguardarem o resultado desta tinham saido. O dr. chefe chamou o capitão Martins, dizendo-lhe: "Faça sair a guarda-civil para acompanhar os estudantes. A isso respondeu o capitão: "Sim, senhor; só acompanhar os estudantes. A isso respondeu o chefe. O dr. Eurico, dirigindo-se para a janella foi acompanhado pelo depoente dizendo-lhe aquelle "General, só acompanha? esses moços vão fazer o diabo; estão muito exaltados" ao que respondeu o depoente "Se o sr. lembra-se de algum alvitre mais efficaz apresente-o ao chefe, pois eu nada posso suggerir-lhe com receio de ser taxado de apaixonado; se eu pudesse iria ao meu enterro, seria interessante ver-se o proprio *velorium* em vida." Acabava de isto dizer, quando se approxima o sr. Damazo, secretario da policia que disse ao depoente: "general, o senhor é um homem superior, estas cousas não lhe attingem, ao que respondeu: "Se eu tivesse certeza de que não me desacatariam iria pessoalmente ao meu enterro, pois, muitas vezes uma pilheria contra outra produz bons resultados; tudo se resolve sem violencias". Tendo sido chamado por um auxiliar do senhor dr. Gomes de Mattos para assistir á manifestação que a este iam fazer, pelo seu anniversario natalicio, subiu ao gabinete daquelle senhor e terminada a manifestação dirigiu-se para o gabinete do chefe, onde encontrou este conversando com o sr. major Meira e, quando ia sentar-se perguntou-lhe o chefe: "General que força é esta que está no largo de S. Francisco?" Respondeu o depoente "Não sei; o senhor requisitou alguma força?" Disse-lhe então o chefe "Requisitei um piquete de cavallaria para a Central. O depoente ainda sentado disse: "Senhor Meira, indague que força está no largo de S. Francisco e em virtude de que ordem." Respondendo-lhe o major Meira, depois de conhecer pelo telephone, terem sido enviadas pelo Assistente do Pessoal. Dirigio-se o depoente ao capitão João Gomes dizendo-lhe: "Indague do assistente quem deu ordens para enviar forças para o largo de S. Francisco", Ouvindo a resposta pelo telephone, o capitão disse: "O assistente informa que não enviou força alguma para ali; apenas seguiram tres postos de soccorros, em virtude de requisições expressas por tres signaes successivos na tira de papel dos apparelhos das caixas de avisos policiaes."

Voltando-se o depoente para o major Meira dise-lhe "Indague do Regimento de Cavallaria quem deu ordem de seguir para o largo de S. Francisco." Informado pelo telephone respondeu-lhe o mesmo:

"Foi o sr. tenente Arlindo que, pelo telephone de uma caixa de soccorros policiaes pediu o piquete, declarando que os soccorros enviados pelo quartel eram insufficientes". Nesta occasião entrou o dr. Fabio Rino, declarando que o conflicto era enorme e que as praças não attendiam.

O depoente ordenou então ao sr. capitão João Gomes que tomasse o automovel e que fosse ao dito largo fazer recolher immediatamente toda e qualquer força que ali se achasse, a seus quarteis. Tendo saido este official, surgiu na porta do gabinete do sr. chefe, que se achava na janella, o dr. Corrêa Dutra, que depois de alguns passos apressados olhára para a janella e em direcção ao depoente, bateu-lhe na perna direita, que se achava curvada sobre a esquerda e levantou a mão direita com o indicador estendido, fazendo immediatamente para onde se achava o chefe, a quem começou a narrar o seguinte, tendo o depoente se levantado logo para ouvir: "Venho do largo de S. Francisco, ha um estudante morto e um gravemente ferido; o assassino é um soldado de policia á paisana e já está preso", ao que replicou o depoente extremamente surprehendido: "E', que?"; continuando o dr. Corrêa Dutra: "Sim, e os outros quatro presos tambem são soldados á paisana", replicando o depoente ainda mais surprehendido: "O senhor verificou isso?". Respondeu o mesmo senhor com a mesma expressão: "Sim, verifiquei, são cinco soldados á paisana", repetindo: "Cinco soldado á paisana", Ligando o toque e gesto anteriores á emphase e sarcasmo que eram ditas estas phrases, o brio e dignidade do depoente explodiram como que feridos por cruciante injuria, obrigando-o a empregar a phrase de Cambrone, respondendo o mesmo seu interlocutor: "O verificou...", faltando-lhe na occasião o intuito de offender a quem quer que fosse. Nesta occasião começou o chefe a passear pela sala esfregando as mãos transversalmente e dizendo: "Não sou o chefe de policia, minhas ordens foram contrariadas", o que repetiu mais de uma vez, e dirigindo-se ao depoente ainda repetiu as mesmas palavras. Interrompeu o depoente ao chefe, declarando-lhe: "Não; o senhor é o chefe de policia e continúa a sel-o, eu é que não sou mais commandante da Força Policial; o senhor duvida da minha palavra e da minha lealdade que nunca falhou, tendo consentido que na praça publica fosse atassalhado o nome de um general do Exercito; eu é que não sou mais o commandante da Força; este é o protesto mais solenne que posso fazer de que não pactuo com esse desfecho; não tenho a responsabilidade delle, não commando assassinos!"

Tudo isso disse o depoente em altas vozes e com toda a altivez, significando a explosão de sua dignidade atrozmente ferida.

Terminadas aquellas palavras o depoente tomou o seu bonet e ao cruzar a porta apresentou-se-lhe o alferes Faustino Alves como commandante do piquete e julgando o depoente que se tratasse do que estivera no largo de S. Francisco gritara-lhe: "O senhor está preso, recolha-se. O tenente Arlindo tambem está preso. Communique ao regimento". Querendo o mesmo alferes justificar-se, o depoente não o attendeu e repetiu: "O senhor está preso, recolha-se immediatamente". Saiu o depoente á rua acompanhado do major Meira até á travessa da Relação, onde se achava o tilbury em que esse major viera para a policia e no qual o depoente se dirigiu para a sua residencia, pois o automovel achava-se em serviço, conforme referiu, com o capitão João Gomes.

Deante do exposto o depoente affirma não só a sua inteira innocencia nos factos occorridos no dia 22, como tambem o desconhecimento de que qualquer dos seus subordinados pretendesse exercer alguma violencia contra os estudantes na passeata que elles haviam projectado. Tem a accrescentar que depois do dr. chefe ter dado a ordem a que se referiu o capitão Martins, o depoente foi chamado ao apparelho telephonico pelo dr. Gomes de Mattos, que lhe entregou o phone, dizendo que o regimento de cavallaria queria lhe falar e o depoente perguntou quem falava, sendo informado que era o capitão ajudante que lhe disse: "General, os estudantes já sairam, segundo me consta; já vaiaram o posto da rua da Misericordia, tentando invadil-o"; respondendo o depoente em voz natural, que devia ter sido ouvida por todos: "Deixem que os rapazes passeiem á vontade, mantenham a força em quartel".

O depoente affirma ainda que o sr. dr. chefe de policia não lhe communicou determinação alguma com relação á força militar, dizendo-lhe apenas que o serviço da occasião seria feito pela Guarda Civil, não convindo a concorrencia das praças no mesmo serviço."

Depoz, tambem, ainda hontem, no inquerito policial o academico Alberto Etchemberg, um dos feridos no conflicto do largo de S. Francisco.

Referiu-se este academico aos factos occorridos no dia 21, no quartel dos Barbonos e ás suas consequencias no dia immediato no largo de S. Francisco.

Reconhece no ex-soldado "Turquinho" o assassino dos seus infelizes collegas.

ENCERRAMENTO DO INQUERITO

Com o depoimento do general Souza Aguiar, o dr. Cid Braune encerrou hontem o inquerito policial, aberto para apurar a responsabilidade dos autores desses lutuosos acontecimentos.

S. s. já está elaborando o seu relatorio e pensa em enviar os autos ao juiz competente amanhã.

Tanto quanto nos foi possivel saber as conclusões dese relatorio indicarão como autor da morte dos academicos Junqueira e Araujo Guimarães, o ex-soldado da Força Policial, Joaquim Martins dos Santos, o "Turquinho", e co-autores do crime, o tenente do Exercito Aurelio Lins Wanderley, o tenente do regimento de cavallaria da Força Policial Arlindo Freire, os sargentos da mesma força Mario Martins, Moreira Junior, os cabos "Serrote", "Moringa", "Valverde" e "Bezerra", além dos ex-soldados Terencio Antonio dos Santos, o "Bexiga"; José Lima Leal, o "Bacurão"; Belisario Henrique da Costa e Augusto Barbosa dos Santos, o "Clarim", estes quatro ultimos, que se acham presos como o primeiro, na Casa de Detenção.

DIVERSAS NOTAS

O ministro da Guerra nomeou para dirigir o inquerito militar a que vae responder, a pedido, o general Souza Aguiar, o general José Christino Pinheiro Bittencourt.

— A Faculdade de Direito da Bahia, solidaria com os academicos desta capital nas manifestações de pezar pelo assassinato dos inditosos collegas, fez-se representar pelo bacharelando Mario Ferreira Pontes.

Depois de se ter lavado os dentes com o dentrificio Odol, a bocca parece rejuvenescer como o corpo depois de um banho. O Odol não só limpa os dentes como tambem os preserva da carie.

Foi remettido ao Tribunal de Contas o processo de fiança de Olympio Verissimo de Oliveira, agente do Correio na estação de Pontal.

Casa Garantia

Nos seus acreditados clubs foram amortizados hontem, os socios de n. 506 — Club — A — Machina de escrever Stoewer, sr. Felippe Nunes Espelhão—S. Paulo—A—Espingarda HUNT, sr. Antonio Carlos de Assis. Barra do Caeté—Minas—BB de machinas de costura "Beston", sr. João Evaristo Silva.—Rio—BB, bicycletas Hunt, sr. Carlos da Silva Salles — Rio.

Foi indeferido pelo ministro da Fazenda o requerimento em que Manoel Guerra de Moraes propunha arrendar uma pedreira existente nos terrenos do palacio Guanabara.

CASA COELHO — CALÇADO E CHAPÉOS

Ultimas novidades em chapéos de palha, recebidos directamente

LARGO DA CARIOCA

ESQUINA S. JOSÉ

A cada um dos delegados fiscaes nos Estados foi remettida uma machina, destinada á inutilização, por picotagem, das cedulas recolhidas.

A Sociedade Nacional de Agricultura, fornece aos seus socios o Formicida "Paschoal" a Rs. 4$000 a lata de 4 litros.

Ao inspector de Seguros foi remettida, pelo ministro da Fazenda, a carta patente numero 34, expedida á Companhia de Seguros Commercial, no Pará.

Aos srs. Constructores e Proprietarios

A casa que mais barato vende, lavatorios, latrinas, caixas para descarga e agua, torneiras, apparelhos para gaz, assim como tem tambem uma bem montada officina de gasista e bombeiro hydraulico é a de Oliveira, Corrêa & C. á rua Visconde de Rio Branco n. 19, em frente á rua do Lavradio.

Foi remettida ao delegado fiscal no Amazonas, pelo ministro da Fazenda, cópia da nota, da delegação da Bolivia, tratando de cobranças indevidamente feitas pela Mesa de Rendas Federaes de Santo Antonio do Rio Madeira aos carregadores bolivianos.

Hotel Avenida o maior e mais importante do Brazil. Situado no melhor ponto da Avenida Central—Magnificas accommodações. Diaria de 9$ para cima. Quartos de 5$ para cima. Rio

Vieram, hontem, ao nosso escriptorio os srs. Ignacio Alves Portella e Oswaldo Pinto Costa, brasileiros e residentes nesta cidade. Disseram-nos que, estando ambos soffrendo de syphilis, o primeiro ha oito e o segundo ha tres annos, e entregues a rigoroso tratamento, não lograram encontrar melhoras ao seu estado, antes elle se aggravava. O sr. Portella tinha cariados os ossos maxillar e frontal, dos quaes foram extraidas particulas, tendo soffrido a operação da raspagem, sem resultado.

O segundo, além de uma ferida numa das pernas, soffria de dores violentas, generalizadas.

Esgotados todos os recursos da medicina commum, procuraram as verdadeiras tizanas de Faro, applicadas pelo pharmaceutico sr. Agostinho Ferreira Chaves, sob a proficiente direcção do dr. Alberto Rebello, e apenas com oito dias de tratamento taes resultados obtiveram, que vieram ao nosso escriptorio pedir-nos que noticiemos o seu reconhecimento pelo sr. Agostinho Chaves e pelas legitimas tizanas de Faro, a quem devem o estado lisonjeiro em que se encontram.

Ao Cavaquinho de Ouro, primeira fabrica de instrumentos de corda; na rua da Alfandega n. 168-A.

Foi approvado o contrato, celebrado entre a E. F. Central do Brasil e a firma Guinle & C., para fornecimento de sobresalentes para as locomotivas de trens de passageiros, Brooks, da bitola de 1.60, para o consumo do corrente anno.

Impotencia. Cura radical sem o auxilio de drogas. Informações GRATIS, verbaes, ou por carta. Dr. M. T Sanden, largo da Carioca 17, 1° andar —Rio

O ministro da Fazenda pediu, em officio ao presidente do Estado do Rio Grande do Sul, providencias no sentido de cumprirem os juizes locaes as decisões da circular n. 32, de setembro do anno passado, afim de evitar a imposição ás autoridades das penas previstas no art. 65, do regulamento annexo ao decreto n. 3.564, de 22 de janeiro de 1900.

Observações sobre a industria nacional

A grande satisfação que se nota em todas as classes da população, com os esforços que emprega o actual presidente da Republica no sentido de dar maior desenvolvimento á industria nacional, para cujo fim o seu governo quer contribuir com toda a sorte de auxilios, faz-nos hoje tratar de um assumpto que, pela sua importancia, deverá interessar todos aquelles que desejam o progresso do paiz.

Occupar-nos-emos aqui com a questão de força motora.

Sem duvida alguma merece o detido estudo desse importantissima questão toda a attenção das classes interessadas, principalmente em vista do facto que, devido ás suas riquezas naturaes, notavelmente do carvão e toda a sorte de mineriais, o paiz está predestinado a occupar um logar saliente entre as nações mais industriaes do mundo.

No correr das ultimas decadas têm sido realisados progressos verdadeiramente maravilhosos que antes ninguem teria ousado prophetisar.

Não sabemos ainda, si em 50 annos as estradas de ferro e linhas de navegação terão talvez que lutar com a concorrencia da navegação aerea, e não temos tampouco em vista de tratar aqui dessa probabilidade que se impõe á nossa imaginação, mas queremos unicamente restringir-nos aos resultados praticos que nos ensinaram os progressos dos ultimos tempos, e que indispensavelmente hão de ser utilizados pela industria nacional, si a mesma quizer acompanhar *pari-passu* o desenvolvimento observado em outros paizes.

Durante quasi um seculo era a "Machina a Vapor" a base de toda e qualquer industria. Graças a ella tem sido possivel substituir gradualmente o trabalho manual pelo mecanico; deve-se-lhe a fundação de empresas industriaes que por si só formam cidades inteiras, e de cuja organização só póde formar uma idéa exacta aquelle que teve a occasião de visitar um desses estabelecimentos maravilhosos na velha Europa.

Um concorrente natural da machina a vapor era a força hydraulica, mas nunca lhe teria sido possivel substituir inteiramente aquella, pois que nem todos os paizes possuem quédas de agua e, em muitos casos, nem é aconselhavel a sua utilização, porque o capital a empregar e a conservação das obras necessarias representam sommas tão elevadas, que é preferivel recorrer a uma outra força motora qualquer.

Uma concorrencia mais sensivel surgiu para a machina a vapor com o apparecimento dos "Motores a gaz", pela invenção do dr. Otto, "trabalhar em quatro tempos", se tornaram de uma utilidade extraordinaria para a industria. Ha mais de 40 annos que esses motores são conhecidos sob a denominação motores "Otto", junto com as suas numerosas imitações. Possuem a grande vantagem sobre a machina a vapor, de poderem entrar em funccionamento sem a menor perda de tempo e de dispensarem um machinista habilitado, indispensavel para uma machina a vapor.

O motor a gaz tinha, porém, um inconveniente: o de estar o seu proprietario em dependencia de um estabelecimento fornecedor de gaz.

Novamente, a mesma fabrica que com os seus motores "Otto" se tornou universalmente conhecida, afastou esse obstaculo, adaptando o mesmo motor a ser utilizado com outros combustiveis, taes como, kerozene, benzina e alcool, conseguindo desse modo a sua completa independencia de outras centraes maiores. Estes motores aperfeiçoados alcançaram rapidamente uma franca acceitação em todo o mundo e attingiram uma importancia notavel, principalmente naquelles paizes, onde um governo circumspecto decretou a livre entrada de direitos aduaneiros dos combustiveis para taes motores, facilitando, por essa sábia medida, o desenvolvimento industrial.

Uma outra força motora, a Electricidade, tornou-se um franco e, em muitos casos, victorioso adversario da machina a vapor. Até que grão poderá a electricidade competir vantajosamente com a machina a vapor, nos mostrarão os dados comparativos referentes ao custeio do respectivo serviço, que offerecemos no fim destas linhas.

A electricidade é tambem, em muitos casos, uma força motora pouco apropriada, porque a exploração de quédas de agua, para se obter grandes quantidades de energia electrica, só póde ser emprehendida por companhias que tiverem avultados capitaes á sua disposição. Ao industrial, porém, isso pouco adeanta, pois que, embora o custo da energia electrica fique para taes companhias por um preço diminuto, ella está sendo fornecida ao consumidor por um preço geralmente superior ao pelo qual poderia obter a força motora egual, por um outro meio qualquer.

Na maioria dos casos deverá ser attribuido o facto que faz com que o industrial dê preferencia á força electrica, exclusivamente a um relativo grão de commodidade. Muitas vezes o industrial tambem não sabe que uma força motora lhe offereceria vantagens maiores, e que poderia economizar sommas avultadas, utilizando-se, em vez da electricidade, de uma outra força motora.

Entretanto, nem agua, nem gaz de petroleo ou quaesquer outros motores de combustiveis liquidos, nem a electricidade constituem o adversario mais perigoso para a machina a vapor.

E' outra vez o carvão, que outr'ora deu á machina a vapor a sua grande importancia, o agente que serve de combustivel ao seu adversario victorioso.

Esta nova força, que junto com a electricidade é destinada a substituir cada vez mais a machina a vapor, é o "*motor a gaz pobre*".

Como esta installação está neste paiz ainda quasi desconhecida, falaremos sobre ella um pouco mais detalhadamente.

Uma installação a gaz pobre consta de duas partes principaes que são: o motor e o gerador. O primeiro identifica-se em tudo com o motor a gaz commum; o gerador é um forno conforme, alimentado com carvão anthracite, em cuja parte superior se acha collocado um pequeno deposito de agua. O forno acha-se em communicação com o cylindro do motor por meio de um tubo e, executando o motor uma revolução, claro é que se fórma um vacuo dentro do cylindro, o qual fica sendo occupado pelo gaz produzido no gerador pela combustão do carvão anthracite e mistura com vapor de agua que se fórma no deposito superior do gerador, e serve para a movimentação do motor.

Toda a installação funcciona de modo inteiramente automatico, pois que cada vez se fórma no gerador sómente tanta quantidade de gaz, que póde conter o interior do cylindro do motor.

E' pois evidente que o aproveitamento do carvão deste modo é o mais vantajoso, e de facto, gastam estas installações apenas a terça parte do combustivel necessario para alimentar uma machina a vapor. As mais acreditadas fabricas constructoras de motores a gaz pobre, garantem tambem o consumo de apenas 350-400 grammas de carvão anthracite por cavallo e hora.

O motor a gaz pobre funcciona, como já foi dito, automaticamente e dispensa, por isso, não sómente o machinista, como ainda se evita, por essa fórma, que o pessoal encarregado do serviço possa influir sobre o consumo do carvão, o que não acontece com a machina a vapor, onde o consumo de combustivel é regulado e depende muito do cuidado do foguista. As installações a gaz pobre são simplicissimas e é sufficiente que, durante o seu funccionamento, o encarregado do respectivo serviço renove em intervallos de 2 a 3 horas, uma certa quantidade de carvão anthracite.

Para salientar mais a economia que resulta para o serviço com a adopção de uma installação de motor a gaz pobre, faremos em seguida um calculo comparativo do custeio desta, com a da machina a vapor e a electricidade fornecida por empresas.

Tomaremos por base do respectivo calculo, em cada caso, uma machina de 50 HP effectivos.

Quanto ao material do combustivel servirão os dados seguintes, que correspondem mais ou menos á realidade na praça do Rio de Janeiro:

Carvão anthracite, no Rio de Janeiro, por tonelada, 42$000.

Carvão commum, para machina a vapor, por tonelada, 35$000.

Electricidade, por kw. 300 réis, com 66 2|3 por cento de abatimento, ou 100 réis por kw. hora.

A um motor de 50 hp. effectivos correspondem 35 kw.

O consumo se nos apresenta assim do modo seguinte:

1) *Uma machina a vapor commum de 50 hp.*

Um consumo de 1.200 grammas de carvão por hp. hora é antes baixo do que alto demais para servir de base para o nosso calculo; todavia acceital-o-hemos para tal. A machina gastará, por tanto, 60 kilogrammas por hora, ou por mez de 25 dias e 10 horas de trabalho diario 15 toneladas. Com o preço deste carvão de 35$ por tonelada resulta um gasto mensal de 525$, ou ainda 6:300$ por anno.

2) *Um electro-motor de 50 cavallos (35 kw).*

Um tal motor gasta por mez de 25 dias e 10 horas de trabalho diario 8.750 kw. e com o preço de 100 réis por kw. hora, resulta um gasto mensal de 875, ou ainda 10:500$ por anno.

3) *Um motor a gaz pobre de 50 hp. effectivos.*

Com o consumo de 400 grammas por hp. hora, gasta o motor por mez de 25 dias e 10 horas de trabalho diario, cinco toneladas de anthracite e sendo o preço dessa qualidade de carvão de 42$ por tonelada, resulta disso um gasto mensal de 210$, ou ainda 2:520$ por anno.

Para maior clareza, façamos uma recapitulação das respectivas importancias:

Consumo de um motor electrico de 50 hp., 875$ por mez, ou 10:500$ por anno.

Consumo de uma machina a vapor de 50 hp. 525$ por mez ou 6:300$ por anno.

Consumo de um motor a gaz pobre de 50 hp., 210$ por mez ou 2:520$ por anno.

O que principalmente se nota nos dados acima é a grande differença que apresenta a electricidade, e, reduzindo as empresas de electricidade os preços até mesmo 50 réis por kw. hora, o que em casos excepcionaes acontece, o gaz pobre, fica ainda assim cerca de 50 por cento mais barato.

Com as presentes considerações desejamos chamar a attenção de todos os industriaes sobre os motores a gaz pobre, que do mesmo modo entram em consideração para todos os institutos de maior importancia, hospitaes, hoteis, fortalezas, repartições, arsenaes, quarteis, etc.

Seria indubitavelmente de grande vantagem que o governo e as municipalidades incluissem no programma do ensino industrial o estudo de motores a gaz pobre. Na Europa está se procedendo a experiencias para adaptar esses motores para toda a sorte de embarcações, tendo os mesmos já dado excellentes resultados no serviço de navegação fluvial e em canaes.

A economia é a base do progresso e, por isso, esperamos que estas linhas servirão para facilitar a introducção no Brasil desta machina fornecedora de força, que representa o que ha de mais moderno e economico na actualidade.

(Transcripto do *Jornal do Commercio*.)

PELO TELEGRAPHO

Rio Grande do Norte

O anniversario do dr. Alberto Maranhão. Grandes manifestações.

NATAL, 2. — Realizam-se aqui manifestações de caracter particular ao dr. Alberto Maranhão, pela passagem de seu anniversario natalicio.

Falou por parte dos manifestantes o dr. Manoel Dantas, que foi muito applaudido.

Respondeu o manifestado, em brilhante improviso.

—O Batalhão Patriotico de Lanceiros percorreu, pela manhã, as ruas da cidade, acclamando os drs. Nilo Peçanha e Alberto Maranhão.

A' noite, haverá concerto e baile no palacio, sendo queimados fogos de artificio.

Tambem, á tarde, realizou-se grande passeata, promovida pelas sociedades literarias, incorporando-se a ella alumnos de todas as escolas publicas e particulares, que se dirigiram a palacio, afim de felicitar o anniversariante.

Maranhão

O novo delegado fiscal. — O anniversario do dr. Nilo Peçanha.

S. LUIZ, 2. — Assumiu, hoje, o cargo de delegado fiscal o dr. Luiz Sabino de Mello, que occupava identico logar no Estado do Piauhy.

—A imprensa commemora o anniversario do dr. Nilo Peçanha.

A *Pacotilha* estampou o seu retrato.

Bahia

Dr. Joaquim Murtinho — Seu desembarque — Homenagens recebidas — Reunião politica — Trabalho em favor da candidatura dos drs. Ruy Barbosa e Albuquerque Lins — Senador Severino Vieira — Enfermo

BAHIA, 2 — Passou hontem por aqui o dr. Joaquim Murtinho. Em automovel dirigiu-se elle, acompanhado de amigos e representantes do governador, intendente e chefe de policia, ao palacete do commendador Manoel Machado, onde lhe foi offerecido lauto almoço, depois do qual foi ao palacio das Mercês cumprimentar o governador e desculpar-se por não ter acceito o almoço offerecido por este, visto estar compromettido ha muito com o seu intimo amigo commendador Machado.

Ahi, em companhia de grande numero de pessoas gradas, serviu-se uma taça de champagne.

O dr. Murtinho foi então saudado pelo governador, que o brindou. O dr. Murtinho saudou a Bahia, na pessoa do seu governador.

Em bonde luxuoso da linha circular, cercado de admiradores, seguiu para o chalet do dr. Miguel Calmon, onde almoçou. Em seguida, regressou para o paquete, acompanhado de amigos politicos e particulares.

Fez-se ouvir musica de policia, no desembarque e no embarque.

— Houve hontem uma reunião do eleitorado da freguezia da Conceição da Praia, presidida pelo dr. José Marcellino, acclamando-se um directorio do partido para trabalhar pela candidatura dos drs. Ruy Barbosa e Albuquerque Lins.

— Consta que embarcará ahi, com destino a esta capital, o senador Severino Vieira, com o fim de fazer uma excursão pelo centro do Estado, em favor das candidaturas Hermes e Wenceslão Braz.

— Acha-se gravemente enfermo o dr. Calmon de Britto, juiz de direito desta capital.

Seu medico assistente, dr. Manoel de Araujo, espera vel-o restabelecido em breve.

S. Paulo

Simeão Bento — Denuncia — Prorogação do actual serviço de limpeza publica — Excursão — Descoberta policial — Voto de pezar da Municipalidade — Proposta de acção de indemnização contra o Estado — O paranympho dos agronomos — Estatistica — Firmas processadas — O jornalista francez Victor Morlot

S. PAULO, 2 — Em Santos, falleceu repentinamente o sr. Simeão Bento de Carvalho, socio da firma Bento de Carvalho & C.

— O procurador da Republica denunciou como incurso no art. 326 do Codigo Penal, a Augusto Rodrigues Palma, pelo facto de em S. Luiz de Parahytinga, rasgar o edital da junta do alistamento militar.

— O prefeito officiou á Camara, lembrando a conveniencia de prorogar por 12 mezes o actual contrato de serviço da limpeza publica, que deve terminar a 12 de dezembro; diz mais o prefeito, que no orçamento de 1910, será creado um novo imposto, para attender ao referido serviço.

— Em carro especial, no primeiro trem, seguiram para Campinas o dr. Albuquerque Lins e os secretarios de Estado e alguns altos funccionarios, em visita ao nucleo Campos Salles, no novo trecho da Estrada Funilense, na usina Esther. Regressaram ás 7 horas da noite.

— Num matto perto de Ribeirão Pires foi descoberto um cadaver em putrefacção. A policia suspeita de crime. O medico legista seguiu para autopsiar.

— A Municipalidade inseriu hoje um voto de pezar pelo fallecimento de Hyppolito Silva.

— O dr. Attilio Gallo propoz hoje ao juizo dos feitos da fazenda, acção de indemnização de 20 contos, contra o Estado, allegando prejuizos soffridos no ataque da policia ao predio da Federação Operaria, por occasião da gréve dos pedreiros.

— O ex-secretario da Agricultura, dr. Carlos Botelho, paranymphará a turma dos agronomos diplomados pela Escola Luiz de Queiroz, em Piracicaba.

— Sabe-se aqui que a Municipalidade de Santos fechou na Europa o contrato para o emprestimo de um milhão de libras, de accordo com a lei votada. A asignatura definitiva depende da autorização do Congresso.

Parece que o Congresso não obstará a operação, attendendo á economia de cerca de 400 contos annuaes que a mesma trará para os cofres municipaes.

— Em novembro será lançado o emprestimo de 3.000 contos para a Companhia Thermal de Caldas.

— O senador Francisco Glycerio foi recebido festivamente em Campinas.

— Segundo os dados da demographia sanitaria, no primeiro trimestre de 1909, comprehendendo 169 municipios, nasceram..... 28.836 pessoas, falleceram 13.905 e houve 3.139 casamentos.

— Em consequencia do uso dos sellos do consumo viciados, foram processadas nove firmas importantes, de accordo com as multas impostas pela Alfandega de Santos.

— Parece que o jornalista francez Victor Morlot, chegado aqui da Europa, traz incumbencias de capitalistas francezes para entabolar importantes transacções.

Minas Geraes

A lei de aposentadoria. — A demissão do dr. Fernando Lobo. Desaccordo com o governo. — A agitação politica na cidade de Passos. Intervenção provocadora do governo. Partido de força. — Dr. Carvalho de Britto. — As candidaturas presidenciaes. — Desanimo dos hermistas. — Politicagem do dr. Wenceslão Braz. Desvio de dinheiros publicos. — Processos de suborno

BELLO HORIZONTE, 2. — Foi sanccionada a lei de aposentadoria.

Muitos funccionarios já foram aposentados, inclusive dois desembargadores, e mais dois requereram o beneficio dessa lei, apresentada ao Congresso no governo do dr. João Pinheiro.

— Tem sido muito commentada a energica attitude do eminente mineiro dr. Fernando Lobo, renunciando o cargo de director do Banco de Credito Real de Minas. Dizem que assim procedeu por não poder concordar com a interferencia do governo do Estado, agindo no sentido de desviar dinheiro, illegalmente, para fins politicos.

A renuncia não foi acceita, sendo os accionistas unanimemente solidarios com o illustre director.

— A cidade de Passos continúa agitada pelos assassinatos politicos, devido á intervenção do dr. Wenceslão Braz, que tem lançado a discordia no seio do povo, para formar partido que apoie o governo, na questão da candidatura militar.

Seguiu força para aquella localidade, em sua quasi totalidade contraria ás candidaturas Hermes e Wenceslão.

— Seguiu para o Rio o dr. Carvalho de Britto, que vae assistir á manifestação ao dr. Ruy Barbosa.

Ha grande anciedade pelo discurso politico deste.

— Reina grande desanimo entre os hermistas officiaes, que acreditam na victoria da Republica civil, pela qual o enthusiasmo do povo augmenta, em todos os pontos do Estado.

O governo comprime os chefes politicos de alguns municipios, os quaes se declaram dispostos a reagir, em todo terreno.

E' absoluta a derrota das candidaturas de maio.

Até mulheres trabalham contra o candidato militar, como está acontecendo em São Gothardo e em Salinas.

Os jornaes denunciam, em todos os pontos do Estado, que o governo está desviando dinheiro publico, para a campanha eleitoral.

As Camaras de S. Paulo de Muriahé, Queluz e Palmyra receberam grandes quantias, a titulo de emprestimo de credito agricola, mediante a promessa, ao presidente, de apoiarem as candidaturas Hermes e Wenceslão.

Só a Camara de Pitanguy recebeu quarenta contos.

A imprensa critica esses processos criminosos para vencer o povo com o dinheiro do proprio povo.

Rio Grande do Sul

Dr. Arthur Carnanta. — As exequias de Roberto Lage. — Moção apresentada á Assembléa — A questão do montepio. — Eleição para deputado.

PORTO ALEGRE, 2. — Falleceu o dr. Arthur Carnanta.

— Seguirá para ahi, amanhã, Eduardo Victorino.

Não conseguiu nenhuma companhia para trabalhar, agora, aqui.

— Os alumnos militares transferiram as exequias de Roberto Lage para o trigesimo dia.

— A' Assembléa será apresentada uma moção, solicitando da bancada riograndense na Camara a iniciativa de propor a lei que manterá a conservação das mattas, visto ser assás limitada a competencia do Estado.

— Os funccionarios estaduaes, favoraveis ao montepio, reunir-se-ão, amanhã, para tratar do assumpto.

Os funccionarios positivistas, pela *Federação*, protestam contra a creação do montepio, facultativo ou obrigatorio.

— Correu fria a eleição para deputado pelo 3° districto.

Allemanha

Incidente em Herbin. Inquerito do consulado allemão de Mukden.

BERLIM, 2 — Corre com insistencia o boato de que o consul allemão em Mukden partiu para Harbin, afim de abrir inquerito a respeito do incidente occorrido entre as autoridades locaes e o agente consular allemão naquella cidade, que se recusou a reconhecer a jurisdicção da Russia.

Inglaterra

A questão de Creta. Attitude da França e da Russia.—Subvenção á navegação. Discurso do sr. Taft.

LONDRES, 2 — Telegrapham de Constantinopla ao *Daily Telegraph*, que os governos da França e da Russia communicaram á Sublime Porta que absolutamente não são partidarios da reunião de uma conferencia internacional para tratar da questão de Creta.

— Diz o *Times*, em telegramma do seu correspondente em Seattle (Washington), que o presidente da Republica, sr. W. Taft, pronunciou naquella cidade um discurso em favor de uma lei que conceda subvenção ás companhias de navegação nacionaes e prometteu que brevemente enviaria ao congresso uma mensagem pedindo para reservar seis ou sete milhões de dollars para beneficiar os correios estrangeiros e subvencionar as empresas que estabelecerem carreiras de vapores para a America do Sul e para o Extremo Oriente.

França

Reunião dos operarios grévistas do Havre— Desastre ferro-viario na Italia — Mortos e feridos — Inauguração de um monumento..

— O governo resolveu enviar uma divisão naval a Boulogne s|m por occasião da inauguração do monumento ao general argentino San Martin, que ali se está erigindo.

HAVRE, 2 — Hontem, á noite, os operarios grevistas das docas, celebraram uma reunião em que foram pronunciados violentos discursos, ficando resolvido por unanimidade continuar a gréve a todo o transe.

PARIS, 2 — O *Eclair*, publica um telegrama de Roma, dizendo que o rapido de Milão foi de encontro a um comboio que estava parado na estação de Rezzo, morrendo vinte pessoas e ficando feridas muitas outras. Os estragos materiaes tambem foram bastante importantes.

Italia

Anniversario do Plebiscito — Entrega da bandeira ao couraçado "Roma" — Montagem de estações radio-telegraphicas

ROMA, 2 — A cidade está toda embandeirada em commemoração ao anniversario da publicação do Plebiscito. Os edificios publicos e muitos particulares illuminaram e as ruas estão repletas de povo. O enthusiasmo é geral.

— Os representantes da Liga Naval entregaram hoje ao *maire* da cidade, a bandeira de guerra que vae ser offerecida ao novo couraçado *Roma*. Assistiram ao acto, que se revestiu de certa imponencia, todas as autoridades civis e muitos officiaes da armada. A bandeira foi depois hasteada na torre do Capitolio ao som de marchas militares tocadas pelas varias bandas de musica e sob estrondosas acclamações da multidão. As fortalezas deram as salvas do estylo.

— Estão quasi inteiramente concluidos os trabalhos de montagem da grande estação radio-telegraphica de Coltano. As communicações serão iniciadas primeiro entre Coltano e as estações de Cap Erode e de Glace-Bay e em seguida entre Coltano e o Brasil e a Argentina. O inventor Marconi fará uma visita, no proximo mez de janeiro, ás obras da estação de Buenos Aires.

Hollanda

Encalhe do "Rotterdam"

ROTTERDAM, 2 — O paquete *Rotterdam*, que transportava mil passageiros para os Estados Unidos da America do Norte, encalhou defronte da cidade de Maasluis, a 18 kilometros daqui.

— O *Rotterdam*, que encalhara em Maasluis, foi posto a nado, sem grande avaria.

Austria-Hungria

Conferencia entre o conde Kossuth e o ministerio hungaro

VIENNA, 2 — O conde de Kossuth, ultimamente encarregado pelo imperador de formar o novo ministerio hungaro; realizou hoje uma conferencia com o chefe do Estado e com o presidente do conselho commum de ministros da Austria-Hungria, barão Lexa de Aehrenthal, tendo por objecto a solução a dar á crise ministerial hungara.

Estados-Unidos

Viagem projectada pelo aviador Wilbur Wright — Prisão de um anarchista

WASHINGTON, 2 — Telegrapham de Portland, Maine, que foi ali preso um individuo que tentava approximar-se do sr. Taft, presidente da Republica, quando este se dispunha a entrar na sua carruagem.

Quando a policia o revistou, encontrou-lhe um revólver e grande quantidade de cartuchos.

NOVA YORK, 2 — Consta nos circulos sportivos que o aviador nacional Wilbur Wright tentará brevemente fazer a viagem entre esta cidade e Albany, no seu novo aeroplano.

AVULSOS

ALFREDO CHAVES, 2 — Hontem, em viagem, fui preso por um official de justiça e praças de policia, municiadas, ameaçando-me de morte, em caso de resistencia á prisão. Ponderei que era capitão do 31° batalhão da Guarda Nacional. Fui desattendido, não me respeitaram e tornaram effectiva a prisão. Vim escoltado por praças até aqui, onde dormi preso no destacamento de policia, guardado á vista por soldados. Peço providencias. — Capitão *José Merrigh.*

UBA', 2 — Espancado e preso pelo delegado militar, fui solto mediante *habeas-corpus*. A policia daqui, assassina, matou o pobre homem João Machado, pae de immensa familia. Faltam garantias. Peço a intervenção da imprensa. — *Domingos Castelucio*, italiano.

TAPEÇARIAS

Moveis e todos os Artigos para ornamentar Salas comprados directamente nas principaes fabricas de Paris, Londres, Allemanha, Italia e Suissa.

Tudo bom e barato na Casa especial destes Artigos.

Cortinas, Reposteiros, Tapetes, Estofras e Oleados.

Rua da Quitanda 28 e 30

Esquina do Becco do Carmo

Arthur Leitão-Armador e Estofador

Os srs. Silva & C. enviaram-nos um delicioso presente.

Nada menos de uma garrafa de puro vinho de genipapo, outra de vinho de cajú, uma de originalissimo cognac da mesma fruta, uma de licor de laranja e outra de maracujá.

Ora, todas essas bebidas foram provadas pelos entendidos cá da casa e classificadas de optimas.

Só nos resta agradecer o precioso brinde aos seus fabricantes, que tiveram por intermediarios os srs. Macedo & Tinoco, seus representantes nesta praça.

PORTUGAL

LISBOA, 2 — Voltam a circular com certa insistencia, novos boatos de que o rei d. Manoel não casará com a princeza de Fife, mas sim com uma princeza austriaca. Officialmente, porém, nada se sabe.

— O rei d. Manoel assignou hoje todas as leis votadas pelo parlamento na recente sessão legislativa.

— O ex-presidente do conselho de ministros, sr. Campos Henriques, chegou hoje de tarde ao Porto, onde teve affectuosa recepção. Na estação do caminho de ferro e no hotel onde se hospedou, foi o ex-chefe do gabinete muito visitado pelos seus correligionarios e amigos pessoaes.

— E' esperado brevemente nesta capital o conselheiro Camello Lampreia, ministro de Portugal nos Paizes Baixos.

O Gremio Republicano Portuguez realiza hoje, ás 7 horas da noite, em sua séde, á rua General Camara n. 114, uma sessão funebre, para inauguração do retrato e commemoração do trigesimo dia do fallecimento do seu socio J. J. Rodrigues de Souza.

A POLICIA

Foram transferidos: do 14° districto para o 19° o commissario Augusto da Silva e deste para aquelle o commissario Edgard Soares Machado.

— Foi nomeado 2° supplente do 22° districto o sr. José João de Araujo.

— Do 22° districto para o 13° foi removido o 2° supplente Ruy Barroso.

— Ao commissario José de Souza Gomes foram concedidos 60 dias de licença.

CAFÉ IDEAL Grande premio na Exposição Nacional de 1908

Commemoração do 15 de novembro de 1889

Não passará de todo despercebida a data da proclamação da Republica, no corrente anno.

Sabemos que se realizará uma grande reunião no dia 5 do corrente mez, ás 7 1|2 horas da noite, no Instituto de Protecção e Assistencia á Infancia do Rio de Janeiro, gentilmente cedido por sua benemerita directoria, afim de confeccionar um programma para as festas a serem effectuadas. São promotores dessa reunião de republicanos os srs. Lopes Trovão, tenente-coronel Joaquim Ignacio B. Cardoso, drs. M. Moreira da Silva, Augusto de Vasconcellos, Milciades M. de Sá Freire, Martins Costa, Avellar Brandão, F. de Andrade e Silva, Mendes Tavares, J. B. Paranhos da Silva, Raphael Pinheiro, Florianno de Brito, Belisario Fernandes Tavora, A. D. de Araujo Lima e tenente J. da Penha, coronel Rodolpho Abreu, major dr. J. M. Moreira Guimarães, major dr. Antuliano Barreto Lins, capitão de fragata Francisco José Marques da Rocha, capitão Alfredo Lima de Albuquerque Mello, Georgino Avelino, coronel Ernesto Durisch, Carlos de Cerqueira Aguirre, José Manoel Pereira da Silva, tenente-coronel Francisco Flarys, major M. Onofre Diniz Ribeiro, Jovino Ayres, Joanico de Araujo Vianna, Bemvindo Vianna, Antonio José Marques Zamith Junior, capitão de mar e guerra dr. Carlos C. de Oliveira Sampaio e outros.

CAIXA MUTUA

DE

Pensões Vitalicias

Autorizada a funccionar na Republica com decretos ns. 6.908 e 6.933, de 2 e 30 de abril de 1908, e fiscalizada pelo Governo da União.

Capital subscripto	13.208:640$000
Fundo inamovivel empregado em immoveis e primeiras hypothecas....	1.235:000$000
Socios inscriptos até 2 do corrente.	34.800

Procurae conhecer as vantagens desta importante instituição, pedindo seus estatutos nesta capital, na filial á praça Tiradentes n. 60, sobrado, e na séde central, em S. Paulo, á rua Onze de Agosto 11 A. São viajantes nesta capital e no interior os srs. João Amorelli, Augusto H. M. Broco-n.t, Jesuino Alves Corrêa Junior, J. C. Mendes Sobrinho, Antonio Julio Ferreira e Antonio Martins Seixas. 150

ESMOLAS

De caridosa pessoa que se assigna L., recebemos 9$, para dividirmos em esmolas de 1$, aos pobres abaixo mencionados: Francisco de Barros, senhora da rua Senhor de Mattozinhos, Maria Francisca, Ermelinda Adelaide de Souza, Maria Silveira, viuva Luiza, viuva Josepha, Innocente João, e Urbana Alves de Castro.

Cartas filolójicas

Meu caro colega: Prosigamos a matéria da equivalencia de construções. [illegible]

[illegible]

M. B.

Mario Barreto

P. S.

[illegible]

Senador Rosa e Silva

Os amigos e correligionarios politicos do senador Rosa e Silva pretendem levar a effeito, amanhã, dia de seu anniversario natalicio, uma manifestação de apreço, por intermedio da Junta Central Pro-Hermes-Wencesláo, a que ficaram a incumbencia de ser portadora do mimo que offerecem aquelle politico. [illegible]

A Exposição de Hygiene

Com a presença do presidente da Republica e pessoas gradas, encerra-se hoje a Exposição de Hygiene. [illegible]

CONFERENCIA

[illegible]

Associação dos Empregados no Commercio do Rio de Janeiro

A Associação dos Empregados no Commercio do Rio de Janeiro, no louvavel intuito de proporcionar aos seus associados um centro de diversões, resolveu inaugurar, no dia 10 do corrente, o Club, cuja organização é autorizada pelos estatutos em vigor. [illegible]

Concurso no Correio

Começam hoje no Lyceu de Artes e Officios, ás 10 horas da manhã, as provas do concurso para praticantes de 2ª classe dos Correios. [illegible]

CASA SOUZA CARVALHO

RUA DA ASSEMBLÉA, 104

Officina de tailleur pour dames

Secção de vestuarios para creanças;

Grande variedade em costumes de brim para meninos de 2 a 12 annos desde $8000.

Vestidinhos para meninas, mesmas edades de 12$, 15$ e 20$000.

Roupas brancas para creanças e senhoras.

Saias, blusas de todos os preços, paletots de renda, ultimos modelos, tudo a preços baratos.

Chronica policial

TENTATIVA DE SUICIDIO — MEDO DA POLICIA

Perseguido pela policia, por ter contas a ajustar com ella, o conhecido gatuno Manoel dos Passos, vulgo "Martinho", resolveu suicidar-se. [illegible]

QUERIA MATAR-SE — A COLOCYNTHIS

Francellina Corrêa Menezes, tem 27 annos, é viuva e moradora á rua Conselheiro Zacharias n. 131, onde vive em companhia dos filhos. [illegible]

TENTATIVA DE SUICIDIO? — SERIA LYSOL?

Victor Ribeiro, que diz ser industrial e ter 25 annos, teve, hontem uma rusga com a mulher com quem vive. [illegible]

FURTO — JOIAS E DINHEIRO

[illegible]

QUEIXA DE AGGRESSÃO

[illegible]

TRAVESSURA FATAL

O menor João Veiga, de 8 annos, filho de Philomena Veiga, [illegible]

FURTO EM FAMILIA...

[illegible]

AGGREDIDO A PUNHAL — EM DONA CLARA

[illegible]

MORDIDO POR UM CÃO

Flausina Maria de Jesus, residente á rua da Estação n. 13, procurou hontem as autoridades do 23º districto, [illegible]

MORTE SUBITA

Quando trabalhava hontem pela manhã nas officinas do Engenho de Dentro, o operario Paulino Rangel de Azevedo Coutinho [illegible]

IMPRUDENCIA DE CREANÇA — COM O DEDO ESMAGADO

[illegible]

VICIO TERRIVEL — ENVENENADA PELA COCAINA

[illegible]

EXERCICIOS DE CAPOEIRAGEM — A NAVALHA EM SCENA

[illegible]

CAIU DA ESCADA — COM A PERNA FRACTURADA

[illegible]

ENTRE TREM E TROLY — GRAVEMENTE FERIDO

[illegible]

COM AS PERNAS ESMAGADAS — NA RUA MARECHAL FLORIANO

[illegible]

DIARRHÉA DOS BEZERROS
CURA-SE EM 3 DIAS COM O
BEZERRINO
Mallet & C., rua Frei Caneca n. 52
RIO DE JANEIRO
FREIRE GUIMARÃES & C. RUA DO HOSPICIO N. 22

Exame de leite

[illegible]

CHARUTOS D. CARLOS
— DE —
COSTA FERREIRA

A' venda em todas as charutarias. Depositarios: JACOBINA & C.
56 — RUA DO CARMO — 56

Almirante Eduardo Wandenkolk

A commissão Homenagem ao Almirante Eduardo Wandenkolk, [illegible]

[illegible]

SPORT

TURF

JOCKEY-CLUB

[illegible]

DERBY-CLUB

[illegible]

EQUITAÇÃO

[illegible]

LUTA ROMANA

[illegible]

CYCLISMO

[illegible]

FOOT-BALL

[illegible]

FRONTÃO NICTHEROY

[illegible]

Demetrio de Avellar Rezende Tinha Perdido as Forças

A Emulsão de Scott Restituiu-Lhas.

"Aos que tenham perdido as forças, recommendo que tomem a Emulsão de Scott porque tenho muitissima razão para consideral-a o melhor nutritivo do mundo. [illegible]

SNR. DEMETRIO DE AVELLAR REZENDE

[illegible] — DEMETRIO DE AVELLAR REZENDE, Rua José dos Reis No 71, Rio de Janeiro.

A combinação do Oleo de Figado de Bacalhau com os Hypophosphitos de Cal e de Soda, tal como se encontram estes agentes tão valiosos na Emulsão de Scott, foi uma descoberta scientifica da maior importancia que tem prestado mais serviços á humanidade doente que todos os outros remedios juntos. [illegible]

Todos os frascos da Legitima Emulsão de Scott levam a marca do "Homem com um Grande Bacalhau ás Costas." [illegible]

Prefeitura

[illegible]

RESTAURANT OUVIDOR

[illegible]

ALFANDEGA

[illegible]

[illegible]

A fortaleza de Copacabana

ACÇÃO CONTRA A UNIÃO

[illegible]

Jardim Zoologico

[illegible]

MALA DE RESPOSTAS

[illegible]

Bibliothecas e Museus

[illegible]

PENHA

PANAMA'S FRANCEZES

[illegible]

E. F. Central do Brasil

[illegible]

ILEGÍVEL

BORLIDO MAIA & C.

A mais antiga casa de Oleos Lubrificantes e Materiaes para Estradas de Ferro, Fabricas e Officinas.

FUNDADA EM 1878

UNICOS DEPOSITARIOS DAS

Tintas a agua -- **Oleina**, correas para machinas **Dicks-Balata** carbureto **Zenith**, enxadas **Esmeralda**, telhas de asbesto **Toilite, Vulcanite Roofing**, para coberturas de casas

CASA MATRIZ

Rua do Rosario n. 17 antigo

Rio de Janeiro

Dá-se catalogos a quem solicitar

TERRA & MAR

Exercito

O general Carlos Eugenio, ministro da Guerra, acompanhado do general Modestino Mamina e de seus ajudantes de ordens, percorreu, hontem, todo o novo edificio do quartel-general, afim de examinar a installação dos serviços creados com a reorganização do Exercito.

S. ex. visitou, em primeiro logar, a ala em que se acham montados os serviços a cargo do departamento da Guerra, e das divisões á elle subordinadas.

Em seguida, percorreu s. ex. o departamento central, portaria da secretaria da Guerra, Confederação do Tiro Brasileiro e Estado-Maior.

Findo esta visita, voltou s. ex. á sua secretaria, onde despachou todo o expediente de sua repartição.

—Será transferido, para o cargo de ajudante do 13º regimento de cavallaria, o capitão Theophilo Agnello de Siqueira, que serve no Rio Grande do Sul.

—Vae ser desligado da Escola de Artilheria e Engenharia o aspirante a official Delermano de Assis.

—Teve permissão para tratar-se, em Poços de Caldas, o major João de Albuquerque Serejo.

—A firma Janowitzer Wakle & C. propôz fornecer ao Ministerio da Guerra carros para o transporte de munição Mauser.

—A commissão composta dos majores Joaquim Balthazar de Abreu Sodré e Manoel Pantoja Rodrigues e capitão Jacy Monteiro, já entregou o relatorio sobre o exame que fez dos cartuchos das capsulas fulminantes da munição Mauser.

—Foram mandados servir nas guarnições do Maranhão e do Rio Grande do Sul os capitães-medicos drs. Antonio Alves Teixeira e Sigismundo Garcez de Mendonça.

—Para servir na commissão chefiada pelo tenente-coronel Candido Mariano Rondon, foi posto á disposição do Ministerio da Viação e Obras Publicas o 1º tenente Djalma Ulrick de Oliveira.

—Conforme ha tempos noticiámos, mandou-se fornecer ao director da fabrica de polvora sem fumaça, em Piquete, para serem utilizados nas experiencias balisticas, varios typos de canhão Krupp.

—Em virtude de proposta, serão transferidos: do 1º esquadrão de trem para o 13º regimento de cavallaria, o 2º tenente Ernani Augusto Corrêa, e desta regimento para aquelle esquadrão, o 2º tenente Carlos Autran Dourado.

—Serão transferidos para o quadro supplementar os capitães da arma de engenharia João Baptista da Conceição Monte e Oscar Barcellos, visto terem sido nomeados, este, [illegible] e aquelle, para o serviço de fortificação dos portos existentes no Estado de Santa Catharina.

—Partiu, hontem, a bordo do *Itajubá*, para Santa Catharina, o distincto engenheiro militar capitão [illegible], que ali vae, em commissão, afim de organizar o projecto de defesa e fortificação dos portos do mesmo Estado.

—No proximo despacho será assignado o decreto reformando compulsoriamente o [illegible] da arma de infantaria Joaquim Augusto de Oliveira e Silva.

—Foram transferidos:

Da 2ª região para um dos corpos pertencentes á 4ª região, o aspirante a official [illegible]; da 11ª região para a [illegible], o 2º sargento do 13º regimento de infantaria [illegible]; do 51º batalhão de caçadores [illegible].

—A bordo do *Atlantique* segue, amanhã, para o seu paiz o tenente-coronel Ricardo Solá, addido militar á legação argentina.

— Não sendo do quadro supplementar e não podendo sel-o porque esse quadro não tem segundos tenentes, o general Modestino Martins, designou o 2º tenente de infanteria Alvaro Conrado Niemeyer, para servir, interinamente, como auxiliar da 3ª secção da G5.

— Apresentaram-se hontem, ao departamento da Guerra os seguintes officiaes:

General de brigada José Salustiano dos Reis, por ter sido, a seu pedido, exonerado de commandante da 3ª brigada estrategica; capitães: Oliverio de Deus Vieira, por ter sido transferido do 12º regimento de cavallaria para o 13º da mesma arma; João Frederico de Mesquita, do 9º regimento de cavallaria por ter vindo a esta capital com permissão do sr. ministro; João Baptista da Conceição Monte, do 2º batalhão de engenharia, por ter sido nomeado chefe do serviço de fortificação de S. Francisco, em Santa Catharina; José Augusto Ferreira da Silva, do 4º batalhão do 1º regimento de infanteria, por ter sido classificado; Antonio Leite de Magalhães Bastos Junior e Raymundo Nonato de Campos, por terem sido promovidos; Henrique Silva, do 41º batalhão de infanteria, por ter sido classificado; Cyrillo Bernardino Fernandes, do 43º batalhão de infanteria, por ter sido transferido para esse corpo; Samuel Augusto de Oliveira, do quadro supplementar, por ter concluido os trabalhos da construcção do quartel de Lorena, e o graduado Augusto Freire de Souza Sobrinho, em virtude da graduação; primeiros tenentes: Salustiano da Silva, do 5º regimento de infanteria, por ter vindo doente do Paraná; Marciano Fortes e Othon de Oliveira Santos, ambos da arma de engenharia por terem sido promovidos; José de Avila Garcez, por ter sido nomeado auxiliar do Estado Maior; Julio Caetano Horta Barboza, do 5º batalhão da arma de engenharia, por ter regressado, doente, do Estado de Matto-Grosso, e Felippe A. Xavier de Barros e João Francisco Moreira Netto, ambos da arma de engenharia, por terem sido graduados.

— O general inspector da 9ª região militar, mandou addir ao 52º batalhão de caçadores, o capitão Luiz Narcizo de Barros Cavalcanti e o 1º tenente Salustiano Alves da Silva, chegados ultimamente do Norte.

— Deve comparecer amanhã, ao meio-dia, no quartel general da 9ª região militar, afim de fazer parte da junta medica militar que têm de examinar voluntarios para os corpos desta guarnição, o medico em serviço no 7º batalhão do 3º regimento de infanteria.

— O general Caetano de Faria, concedeu oito dias de dispensa do serviço ao capitão Luiz Narcizo de Barros Cavalcanti, do 3º regimento de infanteria, addido ao 52º batalhão de caçadores.

— No dia 6 do corrente tocará retreta no Palacio do Cattete, das 6 horas da tarde em diante, a banda de musica do 52º batalhão de caçadores.

— Os segundos tenentes, excedentes do 52º batalhão de caçadores Julio Capitulino da Silva Pitta e Carlos Amadeu de Carvalho, foram mandados servir addidos no 20º grupo de artilharia de montanha.

— O general Menna Barreto mandou desligar, afim de seguir no seu destino, o coronel commandante do 7º regimento de infanteria, Joaquim Balthazar da Silveira.

—Requerimentos despachados pelo ministro da Guerra:

Cypriano de Mello Bezerra, ex-praça do Exercito, pedindo pagamento do valor de peças do fardamento não recebido—Selle o documento annexo ao seu requerimento.

Luiz Antonio Borba, requerendo pagamento de soldo vitalicio—Indeferido, á vista da informação.

Laurindo Bibiano da Silva, fazendo identico pedido—Indeferido, em vista da informação.

Galdino de Souza Lima, fazendo identico pedido—Apresente novo attestado firmado por tres pessoas que declarem ser o requerente o mesmo que com este nome serviu na campanha contra o governo da Republica do Paraguay, reconhecendo-se a idoneidade dos attestantes pelo delegado fiscal do Thesouro Federal do Estado em que se acha, ou pelo inspector permanente da 4ª região—Apresente esse attestado em requerimento em que conste a edade que tem, sua residencia e tempo de campanha.

Zenobio Barreto Silveira, ex-praça do Exercito, solicitando emprego—Não ha vaga.

—O departamento de infanteria está elaborando a proposta de classificação dos 2ºs tenentes ultimamente promovidos e incluidos no quadro.

MANOBRAS MILITARES—Effectuou-se, hontem, em dependencias do estado-maior, a reunião entre os generaes José Bernardino Bormann, chefe do estado-maior; José Caetano de Faria, inspector da 9ª região; Menna Barreto, commandante da 1ª brigada estrategica, e Dionysio de Cerqueira, sub-chefe do estado-maior, para elaboração do programma das futuras manobras, que deverão ser iniciadas a 20 do corrente.

Na reunião, parece-nos que, entre outras medidas tomadas, ficaram assentadas as seguintes:

As manobras effectuar-se-ão em tres partes: a 1ª, que tratará da incorporação dos voluntarios de manobras, de exercicios de campanha com pequenas unidades; a 2ª, de exercicios de dupla acção de pequenas unidades, marchas, exercicios especiaes de telegraphia, passagens de cursos d'agua; a 3ª, uma manobra de dupla acção, que durará quatro dias, entre dois partidos—branco e colorado.

A reunião terminou ás 4 horas da tarde.

—Na vistoria de officio do general Menna Barreto, foi nomeado o capitão F. S. Rego Barros, encarregado do inquerito policial militar, que tem de apurar as causas e responsabilidades do incidente occorrido entre os officiaes do Exercito e uma autoridade civil do Estado do Rio, no exercicio de suas funcções. O capitão F. S. Rego Barros, tem se feito admirar pelos seus superiores e seus pares, pelo seu criterio e seus actos. E' intelligente, e além disso uma garantia verdadeira de que saberá cumprir com a sua imparcialidade intelligencia e criterio se sejam apuradas as verdadeiras causas e responsabilidades do incidente, com espera o general Menna Barreto.

— O embarque para os officiaes e praças que servem no quartel general terá lugar no dia 6, para os do norte, no dia 7, tudo do corrente.

Serviço para hoje:

Superior de dia, o capitão Dias Lopes.

Dia ao quartel general, da 1ª brigada estrategica, um official do 2º regimento de infantaria.

O 2º regimento de cavallaria dá o extraordinario.

— O 1º regimento de cavallaria dá o official para a ronda.

Uniforme, 4º.

* * *

Marinha

Foram enviados ao presidente do Tribunal de Contas os papeis referentes ás contas da gestão do ex-almoxarife do Arsenal de Marinha, Fabio Gomes Belfort de Mattos.

—Ao ministro da Agricultura o da Marinha enviou o requerimento do escripturario do almoxarifado do Arsenal de Marinha Manoel Pessoa de Mello, pedindo ser aproveitado em futuras nomeações.

—Mandou-se addicionar ao tempo de serviço do 2º tenente commissario Alaor Pereira Frasão o periodo de seis annos, nove mezes e nove dias, em que serviu no corpo de officiaes inferiores da Armada, como escrevente de 2ª classe.

—Foram despachados os seguintes requerimentos:

Alfredo Tavares—Não póde ser attendido.

Capitão de fragata Ticho Brahe de Araujo Machado—Indeferido.

R. de Laordem—Não podem ser attendidos.

O capitão-tenente Alvaro Guimarães Bastos foi nomeado immediato do contra-torpedeiro *Matto Grosso*.

—O 1º tenente Antonio Segadas Vianna foi nomeado auxiliar de ensino da Escola de Aprendizes Marinheiros desta capital.

—Vae embarcar no *Deodoro* o capitão-tenente pharmaceutico Guilherme Hoffmann.

—O uniforme de hoje é o 1º, e o de amanhã, o 5º.

* * *

Guarda Nacional

Serviço para hoje:

No detalhe de serviço para hoje foi designado o quarto uniforme.

* * *

Força Policial

Serviço para hoje:

Superior de dia, major Zeferino;

Auxiliar, um commandante de esquadrão;

Medico de dia, capitão dr. Molina;

Medico de promptidão, tenente dr. Mirabeau;

Interno de dia, alferes honorario Menezes;

Musica de parada e promptidão, a do 2º regimento;

Promptidão de incendio, um official do 2º regimento;

Ronda aos theatros, alferes Henrique;

Pavilhão internacional, alferes Messias;

Prado Jockey-Club, um official do regimento de cavallaria;

Rondam com o superior de dia, dois officiaes do regimento de cavallaria e um do 2º regimento; 10 inferiores do regimento de cavallaria, 5 do 1º regimento e sete do 2º;

Rondam as ruas do Nuncio, Regente e São Jorge, um official e um inferior do regimento de cavallaria;

Guardas da Caixa de Amortização, Casa da Moeda e Thesouro, tres officiaes do 2º regimento, e do quartel general, um inferior do mesmo regimento;

Dia ao quartel general, capitão Pinho França;

A' disposição do official de dia, um inferior do 2º regimento;

Piquete ao quartel general, um corneteiro do 2º regimento;

O regimento de cavallaria dá 10 praças para o Prado Jockey-Club, 10 praças promptas em 24 horas, com um official subalterno, o policiamento do costume e o mais que for pedido;

O 1º regimento de infanteria dá a conducção de presos, 10 praças para o gabinete de identificação, 20 praças para o Prado Jockey-Club, duas ordenanças para o quartel general, uma para a assistencia do pessoal e os extraordinarios pedidos e a pedir-se;

O 2º regimento de infanteria dá a guarnição e 50 praças promptas em 24 horas, com um commandante de companhia;

Uniforme, 5º.

* * *

Corpo de Bombeiros

Serviço para hoje:

Estado-maior, alferes Carlos;

Promptidão, capitão Mendes e alferes Bastos;

Manobras do registro, tenente Carneiro;

Ronda aos theatros, tenente Leonardo;

Medico de dia, capitão dr. Bastos;

Pharmaceutico, alferes Herminio;

Uniforme, 5º.

* * *

Guarda Civil

Serviço para hoje:

Dia á Central, fiscal Machado Leonardo;

Ronda geral, fiscaes Carneiro e Barroso;

Ronda aos theatros, fiscal Leonardo;

Palacio do governo, fiscal Avila Junior;

Exposição de Hygiene, fiscaes Camara, Mendes e Alvarenga;

Uniforme, o da tabella.

Mudança da 1ª Pretoria

A 1ª pretoria, que ha tanto tempo funccionava naquelle antigo e estragado predio da rua do Rosario, esquina da da Quitanda, foi afinal mudada, hontem, para compartimentos do Mercado Velho, com frente para a praça Quinze de Novembro.

Essa mudança é devida a pedidos constantes ao ministro da Justiça pelo respectivo juiz, dr. Rego Barros.

As obras de adaptação foram feitas pelo constructor sr. Manoel da Motta Moraes, que no entanto deixou de pintar a frente do predio por falta da necessaria autorização.

Ao acto da inauguração estiveram presentes varias pessoas, inclusive advogados, tendo sido por essa occasião inaugurado, na sala das audiencias, o retrato do dr. Esmeraldino Bandeira, ministro da Justiça.

A CARNE

No Matadouro de Santa Cruz, foram, hontem, abatidos:

Rezes, 645; porcos, 321; carneiros, 62, e vitellas, 17.

Foram rejeitados: Rezes, 4; porcos, 5; e vitellas 1.

A matança foi feita para os seguintes senhores:

Durische & C., 112 rezes e 23 porcos; Portinho & C., 17 rezes; José Pacheco de Aguiar, 138 rezes, 60 porcos e 8 vitellos; Candido Espindola de Mello, 63 rezes e 48 porcos; Manoel Cardoso Machado, 54 rezes e 8 porcos; Augusto M. da Motta, 18 porcos; Augusto Burle & C., 60; Edgard de Azevedo, 131 rezes, 51 porcos e 9 vitellas; Antonio Candido Ribeiro Porto, 30 rezes; Santos Fontes & C., 32 carneiros e 54 porcos, Luiz Camurvaro & C., 30 carneiros; Miguel Mase & C., 23 porcos; M. Silveira Thomaz, 90 rezes e 37 porcos.

Vigorarão hoje, no entreposto de São Diogo, os preços seguintes:

Bovino, $520 e $560; suino, $700 e $800; lanigero, 1$700 e vitella a 1$ e $800.

Serão abatidos, hoje, 421 rezes, sendo 76 de Durische & C., 7 de Portinho & C., 105 de José Pacheco de Aguiar, 44 de Candido Espindola Rebello, 37 de Manoel Cardoso Machado, 87 de Edgard de Azevedo, 12 de Antonio Candido Ribeiro, 61 de M. Silveira Thomaz.

RECLAMAÇÕES

PROPHYLAXIA

Pedem-nos chamar a attenção de quem competir para o despotismo que reina na Repartição de Prophylaxia, onde — ao que parece — o dr. Serafim da Silva manda discricionariamente, modificando as horas de serviço e praticando toda a sorte de arbitrariedades.

Vae com vista a quem de direito.

PREFEITURA

Os moradores da rua Dr. Barbosa da Silva dirigiram ao prefeito uma representação pedindo para que seja fechado e roçado o terreno vago que ali existe, e que serve de quartel-general a vagabundos de toda especie que ali praticam os actos mais indecorosos.

E' justo o pedido.

POLICIA E PREFEITURA

Pedem-nos os moradores das ruas Torres Homem e Senador Nabuco, em Villa Isabel, chamar a attenção de quem competir para a completa falta de policiamento dessa zona, pertencente ao 18º districto.

Na rua Torres Homem, de Barão de São Francisco Filho para o lado do morro, que deita para o Jardim Zoologico, reunem-se, das 6 horas da tarde até altas horas da noite, numerosos grupos de moleques e vagabundos, trazendo em continuo sobresalto as familias ahi residentes, já pela algazarra infernal que fazem, já pelas constantes provocações e vaias aos transeuntes e brigas entre si, sempre acompanhadas do palavreado mais obsceno possivel.

Na rua Senador Nabuco, da altura supramencionada para cima, existe um barracão, onde ha quasi uma semana se reune a fina flor da malandragem, a soltar foguetões de dynamite (que as leis municipaes prohibem) com a aggravante de serem queimados, muitas vezes, ás 2 horas da madrugada, quando termina a festança, trazendo assim as familias dali em constante sobresalto.

Urge, pois, uma providencia a bem da tranquillidade dos moradores dessa zona.

Dra. Nicoline Baltz

CIRURGIÃ-DENTISTA

Ex-assistente do Instituto Stomatologico dos drs. Breitbach e Rose, Dresden. Ex-alumna dos professores Williger Schroder & Kapp Berlim

CONSULTORIO: **Largo da Carioca n. 10**

Clinica especial para Senhoras e Creanças.

HORAS DE CONSULTAS DAS 10—5

COMMERCIO

Rio, 3 de setembro de 1909.

CAMBIO

As taxas officiaes de 15 1/8 e 15 5/32 d., sobre Londres, ainda hontem, foram mantidas.

O mercado abriu sacando todos os bancos a 15 5/32 d., nas condições anteriores, com excepção do London Brasilian, que sacava a 15 1/8 d., contra o outro papel a 15 13/64 e 15 7/32 d., conforme o prazo, e letras a 15 3/16 d., promptas.

No correr do dia, o London Brasilian passou a sacar a 15 5/32 d. tambem continuando as outras taxas inalteradas, até o encerramento, sendo esse feito á 1 hora, como de praxe, aos sabbados; firme.

PRAÇAS:	A 90 D/V		
Londres	15 1/8	a	15 5/32 d.
Paris	630	a	632 fr.
Hamburgo	779	a	780 m.
Italia	635	a	635
Lisboa e Porto	—	a	220 %
Cidades de Portugal	232	a	232 %
Nova-York	3$188	a	3$200
Madrid	579	a	585
Turquia	11 15/16	a	12$1
Buenos Aires	2$220	a	2$230
Montevidéo	3$431	a	3$420
Ouro nac., por 1$ vales	—		1$859

O valor official de 1$ foi de $535 a $531 ouro.

RENDAS FISCAES

RECEBEDORIA DO ESTADO DE MINAS

Arrecadação do dia 2	11:727$917
De 1 a 2	23:301$955
Em igual periodo do anno passado	15:179$560

MERCADO DE CAFÉ

As vendas de sexta-feira, foram de 15.000 saccas.

O mercado dos commissarios abriu, hontem com procura regular, influindo para isso as noticias favoraveis dos centros consumidores, tendo regulado os preços de 6$ a 6$100, por arroba, pelo typo 7, e negocios regulares realizados.

Para a exportação, o movimento não correspondeu ao mercado inicial; no entanto, o preço anterior, de 6$, por arroba, pelo typo 7, foi sustentado pelos vendedores, sendo as vendas do dia orçadas em 10.000 saccas; firme.

Entraram 6.367 saccas por cabotagem e barra dentro.

Pela Estrada de Ferro entraram, até ás 2 horas, 225 saccas.

O mercado de Nova York fechou, na sexta-feira, sem alteração no disponivel e com alta de 5 pontos nas opções; o do Havre, com alta de 25 c., e o de Hamburgo com alta de 1/4 pfennig.

Hontem a Bolsa de Nova York abriu com alta de 5 pontos; a do Havre, com alta de 25 c., e a de Hamburgo, inalterada.

COTAÇÕES POR ARROBA

Typo 5	6$300	a	6$400
» 6	6$100	a	6$400
» 7	5$700	a	5$600
» 8	5$400	a	5$500

Entradas no dia 1:

E. de F. Central	379.281
Cabotagem	35.401
Barra dentro	461.933
Total: kilogrs.	876.615
» saccas	14.611
Desde o dia 1º de julho	1.249.955
Em egual periodo de 1908:	
E. de F. Central	280.319
Cabotagem	36.580
Barra dentro	476.012
Total: kilogrs.	792.971
» saccas	13.216

Embarques no dia 1:

Destinos:	Saccas
Europa	7.610
Estados Unidos	8.950
Cabo	3.357
Cabotagem	900
Total	17.217
Em egual periodo de 1908	12.853
Desde o dia 1º de julho	1.151.532

MOVIMENTO

Existencia no dia 30	211.617
Embarques no dia 1	17.217
	197.590
Entradas no dia 1	14.611
Existencia no dia 1	212.111

Eduardo Araujo & C.—Rua Municipal 28; commissarios de café—Rio.

BOLSA

O movimento foi o seguinte:

VENDAS

Apolices:	
Geraes de 5%, 8 a	1:015$
» 7 a	1:013$
» 1 a	1:012$
» (2015), 1 a	1:000$
» (1909), 80 a	1:000$
Est. de Minas, 1 a	810$
Emp. Municipal, 50 a	185$
» (1d. 20), (c/j) 9 a	200$
Emp. M. de Nictheroy, 6 a	180$
Est. do Rio, (1 a), 14 a	815$00
» 10 a	825$
Bancos:	
Brasil, 5 a	187$
» 30/10 a	223$
Companhias:	
Mell. do Maranhão, 150 a	49$
Santo Aleixo, (toc.) 50 a	1:095$
Docas da Bahia, 500 a	13$
V. de Sapucahy, 100 a	20$
Alliança, (toc.) 10 a	275$
» 100 a	279$
Debentures:	
Graphica Paulista, 136 a	91$
Industrial de Cellulose, 20 a	198$
Carris Urbanos, 70 a	197$
America Fabril, 10 a	210$
S. Pedro de Alcantara, 50 a	209$
J. Botanico, (nom.) 14 a	211$

OFFERTAS

Apolices:	V.	C.
Geraes de 5 %	1:015$	1:013$
Emp. de 1897	—	1:015$
Emp. de 1903	1:020$	1:016$
Emp. de 1906	1:000$	998$
Estado de Minas	840$	836$
Est. do Espirito Santo	—	745$
Estado do Rio, 4 %	824	819$500
» (6 %)	410$	406$
Emp. Municipal	186$	180$
» (1906)	182$	179$
» (1902)	180$	172$
» (1 20)	201$	201$
» de Nictheroy	181$	180$
Debentures:		
Carris Urbanos (2 %)	196$	193$
J. Botanico	215$	201$
» nom.	212$	211$
» (2/8)	—	210$
Cantareira	—	201$
Ordem Carmelitana	—	205$
Botafogo	—	205$
S. Joaquim	—	205$
Docas de Santos	226$	222$
Mercado Municipal	193$	180$
Ordem da Penitencia	226$	222$
Ordem de S. Bento	226$	224$
N. S. do Rosario	213$	—
Acções de bancos:		
Brasil	189$	187$500
Commercial	90$	88$
Commercio	127$	126$
Lavoura e do Commercio	—	122$
Iniciador	13.50	$750
Carris de ferro:		
J. Botanico	200$	200$
» (60 %)	—	120$
Estradas de ferro:		
M. de S. Jeronymo	13$500	13$
V. Sapucahy	20$	35$
V. e Minas	37$	30$
Seguros:		
A. Fluminense	—	510$
Confiança	—	39$
Indemnizadora	32$	28$
U. dos Proprietarios	—	105$
Varegistas	—	67$
Tecidos:		
Alliança	280$	278$
Brasil Industrial	250$	228$
Botafogo (Tab.)	—	210$
Confiança Industrial	—	179$
Corcovado	206$	200$
S. João	—	115$
Petropolitana	—	250$
Mell. do Maranhão	28$	27$
S. Joaquim	—	100$
Mageense	—	100$
Diversas:		
Docas de Santos	370$	372$
Docas da Bahia	13$	12$500
Loterias Nacionaes	24$500	23$
Saneamento do Rio	71$	68$
Terras e Colonização	4$500	4$
Transp. e Carruagens	85$	81$

ENTRADAS POR CABOTAGEM

EM 2

Arroz pilado, 308 saccas; abóboras, 3.500; algodão, 300 fardos; alcool 125 pipas e 20 toneis; aguardente, 65 pipas; armarinho, 1 caixa.

Bolacha d'agua, 14 grades; bijouteria, 6 caixas.

Carvão, 2 encapados; cerveja, 2 caixas; couros, curtidos, 1 caixa e 5 fardos; calçado, 2 caixas; côcos, 914 saccas; cacáo, 21 saccas; charutos, 41 caixas.

Doces, 71 caixas.

Fazendas, 1 caixa e 22 fardos; fitas cinematographicas, 1 mala.

Goiabada, 10 caixas; garrafas, vasias, 646 caixas.

Impressos, 2 caixas.

Joias, 1 lacrado.

Lã, 2 barricas; lenha, 1.000 achas; limões, 2 caixas.

Manteiga, 8 caixas; milho, 65 saccas; madeira: falcas de jiquitibá, 40; tóros de louro, 30; vigas diversas, 100.

Oleo de ricino, 72 caixas; oleo de caroço de algodão, 2 caixas.

Paina, 1 sacca; piassava, 45 mólhos.

Rendas, 2 caixas; redes, 7 fardos; raspas de couro, 14 fardos.

Sóla, 9 rólos.

Tecidos de algodão, 29 caixas e 47 fardos.

Vinho medicinal, 10 atados e 10 caixas; vinho de fructas, 2 caixas; vaquetas, 17 caixas.

Assucar	*Saccos*
S. João da Barra	5.519
Pernambuco	1.717
Maceió	450
Natal	200
Somma	7.916
Café	*Ailos*
Vapor «Pinto»	
S. João da Barra	77.160
Macahé	60.000
Somma	137.160

EMBARCAÇÕES DESPACHADAS

EM 2

Para Capetown — Vap. ing. *Kintail*, com 1.600 tons., consignatario Mac Niven, c. varios generos.

Para Santa Lucia — Vap. ing. *Saint-Egbert*, com 2.289 tons., consignataria Brasilian Coal & C., lastro.

MOVIMENTO DO PORTO

ENTRADAS NO DIA 2

Macahé, 8 hs. — Hiate *S. João*, tons. 43, m. Adolpho José Ricardo, equip. 5, c. café, a Azevedo Branco.

Mayy-Port e escs., 27 ds., 24 de Cardiff — Vap. ing. *Kenilworth*, tons. 1.768, comm. Charles Swinton, equip. 24, c. trilho, á ordem.

Pelotas e escs., 5 ds., 2 de Cabo Frio — Lugar *Ekka*, tons. 253, m. João Bazilio Dutra Filho, equip. 10, c. sal, a Gustavo Trinks.

SAIDAS NO DIA 2

Carp-Town — Vap. ing. *Kintail*, tons. 1.600, comm. Caffiecthes, equip. 51, c. café.

S. João da Barra — Paq. *Pinto*, comm. Domingos R. Pinto.

S. Francisco e escs.—Paq. all. *Crefeld*, comm. Lindmann.

Hamburgo e escs. — Paq. all. *Pernambuco*, comm. Kolher.

Santos — Paq. all. *Habsburg*, comm. J. Rusch.

MARITIMAS

VAPORES A ENTRAR

3 Hamburgo e escalas, *Bahia*.
3 Antuerpia e escalas, *Canova*.
3 Portos do sul, *Florianopolis*.
4 Southampton e escalas, *Araguaya*.
4 Portos do norte, *Acre*.
4 Portos do sul, *Florianopolis*.
5 Rio da Prata, *Principessa Mafalda*.
5 Portos do sul, *Itapacy*.
5 Rio Grande, *Siegland*.
5 Rio da Prata, *Aragon*.
6 Nova York e escs., *Byron*.
6 Santos, *Sofia Hoenberg*.
7 Bremen e escalas, *Aachen*.
7 Liverpool, *Junin*.
7 Rio da Prata, *Ryland*.
7 Santos, *B. Kemeny*.
7 Santos, *Corcovado*.
7 Portos do norte, *Maranhão*.
8 Portos do sul, *Orion*.
8 Hamburgo e escs., *Konig Wilhelm II*.
8 Nova York e escs., *Voltaire*.
8 Amsterdam e escs., *Amstelland*.
8 Portos do sul, *Itapacy*.
9 Rio da Prata, *Cap Ortegal*.
9 Antuerpia e escs., *Milton*.
10 Rio da Prata, *Hollandia*.
12 Liverpool e escalas, *Orazia*.
13 Santos, *Habsburg*.
13 Rio da Prata, *Principe Umberto*.
14 Santos, *Crefeld*.
14 Valparaiso e escalas, *Orissa*.
15 Nova York e escalas, *Hamilton*.

VAPORES A SAIR

3 Ponta d'Areia e escs., *Muruhy* (8 hs.).
4 Nova York e escs., *S. Paulo* (4 hs.).
4 Bahia e Pernambuco, *Itanema*.
4 Amarração e escs., *Natal*.
5 Genova e escalas, *Principessa Mafalda*.
5 Antuerpia e escalas, *Gloria*.
5 Ponta d'Areia e escs., *Guanabara* (6 hs.).
6 Southampton e escs., *Aragon* (12 hs.).
6 Trieste e escs., *S. Hoenberg*.
6 Portos do sul, *Itapacy* (4 hs.).
6 Portos do sul, *Sirio* (12 hs.).
6 Portos do norte, *Jaguaribe*.
7 Amsterdam e escs., *Ryland*.
7 Hamburgo e escs., *Corcovado* (4 hs.).
7 Manáos e escs., *Alagoas* (10 hs.).
8 Rio da Prata, *Konig Wilhelm II* (4 hs).
8 Rio da Prata, *Amstelland*.
8 Rio da Prata e escs., *Florianopolis* (12 horas).
8 Santos, *Aracaty*.
9 Hamburgo e escs., *Cap Ortegal* (2 hs.).
9 Trieste e Fiume, *B. Kemeny*.
9 Portos do sul, *Itapacy* (4 hs.).
10 Amsterdam e escs., *Hollandia*.
10 Portos do sul, *Ibiapaba*.
12 Callão e escs., *Orazia*.
13 Barcelona e Genova, *Principe Umberto*.
13 Portos do norte, *Maranhão* (10 hs.).
14 Hamburgo e escalas, *Habsburg*.
14 Liverpool e escs., *Orissa*.
15 Villa Nova e escs., *Satellite* (6 hs.).
15 Bremen e escs., *Crefeld*.

AVISOS

Dr. Daniel de Almeida—Consultorio, rua da Alfandega n. 78; residencia, rua Farani n. 7.

Dr. Miguel Sampaio—Molestias da pelle e syphilis, das 10 da manhã ás 3 1/2 da tarde. Rua do Rosario 139, antigo 103.

Dr. Roma Santa—Medico e parteiro. Res.: Vinte e Quatro de Maio 329, cons.: 3 ás 9 horas. Pharmacia Pereira da Silva.

Copacabana, Leme, Ipanema e Leblon, bem servidos por bondes electricos até alta noite, são esplendidos logares para os passeios e pic-nics.

CORREIO — Esta repartição expedirá malas pelos seguintes paquetes:

Hoje:

Muruhy, para Espirito Santo, Caravellas e Aracajú, recebendo impressos até ás 5 horas da manhã, cartas para o interior até ás 5 1/2, idem com porte duplo até ás 6.

Saint Egbert, para Santa Lucia, recebendo impressos até ás 6 horas da manhã e cartas para o exterior até ás 7.

Princessin Victoria, para Buenos Aires, recebendo impressos até ás 7 horas da manhã e cartas para o exterior até ás 8.

Anna, para Florianopolis, recebendo impressos até ás 7 horas da manhã, cartas para o interior até ás 7 1/2, idem com porte duplo até ás 8.

Amanhã:

Araguaya, para Santos, Rio da Prata, Matto Grosso e Paraguay, recebendo impressos até ás 12 horas da manhã, cartas para o interior até ás 12 1/2 da tarde, idem com porte duplo e para o exterior até á 1 e objecto para registrar até ás 11 da manhã.

Itanema, para Bahia, Maceió e Recife, recebendo impressos até ás 12 horas da manhã, cartas para o interior até ás 12 1/2 da tarde, idem com porte duplo até á 1 e objectos para registrar até ás 11 da manhã.

GRANDE CONCURSO

Moveis gratis

Premio do concurso -- Um riquissimo dormitorio de peroba, composto de 6 peças

GRANDE ARMAZEM DE MOVEIS

Rua da Alfandega n. 73, esquina da rua dos Ourives

Os proprietarios deste estabelecimento, resolveram abrir um concurso que se encerrará no dia 30 de dezembro do corrente anno, dando de premio um rico dormitorio de peroba que se acha exposto em seu armazem e ao qual poderão concorrer todas as pessoas que fizerem compras em sua casa seja de que importancia fôr.

O premio será concedido a quem accertar ou mais se approximar do numero exacto de grãos contidos em uma garrafa que se acha exposta em seu armazem e que será aberta no dia 31 de dezembro, ao meio dia, na presença de todas as pessoas interessadas e representantes da imprensa.

Convidam ainda o respeitavel publico a fazer uma visita ao seu estabelecimento, onde encontrará uma grande variedade de mobilias para sala de visitas, sala de jantar e quartos, assim como um grande sortimento de tapetes, oleados, cabides, espelhos, apparelhos para lavatorio, almofadas e colchões de todas as qualidades, vendido tudo a preços excepcionaes.

LOTERIAS

NACIONAL

Resumo dos premios da n. 183 — [illegible] loteria da Capital Federal, extrahida em 2 de outubro de 1909 — 245ª extracção

[illegible]

Todos os numeros terminados em 66 têm 8$000.

Todos os numeros terminados em 49, exceptuando-se os terminados em 00 [illegible]

O fiscal do governo, major *Francisco de Assis*.

O director assistente—*Dr. Antonio Olyntho dos Santos Pires*.

O director-presidente, *Alberto Saraiva da Fonseca*.

O escrivão, *Firmino de Cantuaria*.

SECÇÃO LIVRE

"GARANTIA DA AMAZONIA"

Sociedade de Seguros Mutuos sobre a Vida —Uma apolice sorteada no dia 26 de setembro, paga no dia 28

Na qualidade de segurado pela apolice n. 9.650 emittida sobre a minha vida pela Sociedade de Seguros Mutuos sobre a Vida "Garantia da Amazonia", recebi por intermedio do Departamento dos Estados do Sul da dita Sociedade a importancia de 5:000$ (cinco contos de réis) relativa ao sorteio verificado em 28 de setembro do corrente anno, por ter sido contemplada no dito sorteio a apolice de numero acima citado e, pelo presente, que vae firmado em triplicata para um só effeito, dou á Sociedade plena e inteira quitação de todos os direitos derivados do supradito sorteio relativos á mencionada apolice da parte que lhe toca em dinheiro.

Rio de Janeiro, 28 de setembro de 1909. —*Jacob Julio Grunder*.

Como testemunhas: *Ernesto Graf.—Samuel de Oliveira*.

Firmas reconhecidas pelo tabellião Evaristo V. de Barros.

Illms. srs. directores do Departamento dos Estados do Sul da Sociedade de Seguros Mutuos sobre a Vida "Garantia da Amazonia".

Fui agradavelmente surprendido pela grata noticia de ter uma das minhas apolices, a de n. 9.650, sido contemplada no ultimo sorteio realizado em 26 de setembro do corrente anno e agora tenho a prova do quanto foi acertada a minha decisão de obter um seguro nessa Sociedade no plano de sorteio com dote e seguro saldado. Além da garantia para minha familia que vae agora augmentar de 5:000$ pela emissão de uma apolice saldada sem que tenha mais premio algum a pagar, recebi ainda cinco contos em dinheiro e, por isso só posso desejar que o meu caso sirva de exemplo aos paes de familia, uma vez que nesse plano de seguro estão reunidas todas as vantagens possiveis.

Sem mais assumpto, e autorizando vv. ss. a fazer da presente o uso que lhes convier, sou

Amigo e obrigado—*Jacob Julio Grunder*.

Accidentes no trabalho

Rio de Janeiro, 1 de outubro de 1909—Illmos. srs. directores da Companhia de Seguros "Cruzeiro do Sul"—E' profundamente reconhecido que traço estas linhas para agradecer a vv. ss. o modo prompto e generoso com que mandaram pagar a indemnização a que eu tinha direito pelas consequencias do grave accidente que soffri nas officinas do jornal *O Malho*, onde trabalho.

Dessa sorte, tendo lido a previdencia de segurar-me contra qualquer accidente nessa prestigiada Companhia, fui amplamente compensado recebendo de vv. ss. a importancia em dinheiro relativa a todo o tempo em que me vi privado do meu honrado labor.

VV. ss. façam desta carta, que escrevo do melhor agrado e espontaneamente, o uso que convier. — De vv. ss. Cr.º Ven.º Obr.º

JOSÉ ALEXANDRE GOMES MEIRELLES

Impressor d'*O Malho*.

Padua

ESTADO DO RIO

Não sei si o cabra é Irineu
Nem si é do rol dos Sodrés,
O que sei é que é Sanden
E clinica á quatro pés!!

Anv

Missa em acção de graças

Os amigos do estimado negociante desta praça Ignacio G. Coelho, fazem celebrar, hoje, 3 do corrente, na matriz do Santissimo Sacramento, ás 10 horas, uma missa, em acção de graças pelo seu restabelecimento da grave molestia que o acommetteu.

Tizana Luiz Amado

Luiz Dias Amado vem, por este meio, declarar ser menos verdadeira a noticia, que alguns individuos mal intencionados, vão propalando, da sua retirada; e sim que continúa á disposição do publico, em seu escriptorio, á rua do Ouvidor n. 139, canto da rua Gonçalves Dias, e altos da joalheria Torres Carneiro.

A salvação da Lavoura

Quem quizer ter boas colheitas de café deve extinguir todas as formigas saúvas dos seus cafezaes com as pastilhas de *Arsenico e sublimato*, de J. Klier, que se vendem a 4$ o kilo; 3$500 de 10 kilos para cima e 3$ de 50 em deante, na casa do Marinho, Pinto & C., rua de S. Pedro ns. 115 e 117, no Rio de Janeiro. Na mesma casa encontra-se a "Machina Klier", destinada ao emprego das pastilhas ou outros quaesquer ingredientes solidos, pelo preço de 75$000.

Cruzeiro do Sul

COMPANHIA NACIONAL DE SEGUROS DE VIDA

13, LARGO DA CARIOCA, 13

Pagamento de Rs. 5:000$000

Recebi da Companhia de Seguros de Vida "Cruzeiro do Sul", a quantia de cinco contos de réis (5:000$000) que coube á apolice n. 433 de minha propriedade, no sorteio procedido na séde da Companhia, no dia 20 do corrente.

Rio de Janeiro, 21 de setembro de 1909.

ANTONIO AUGUSTO DE CARVALHO CHAVES.

Rio de Janeiro, 22 de setembro de 1909.

Illmos. srs. directores da Companhia Nacional de Seguros de Vida "Cruzeiro do Sul". — Largo da Carioca, 13. — Rio de Janeiro.

Saudações.

Accuso o recebimento da carta de vv. ss. datada de 21 do corrente, pela qual me communicam ter sido sorteada a minha apolice n. 433, apolice esta que foi emittida em virtude de proposta por mim assignada por solicitação do agente dessa Companhia, sr. Augusto Pereira de Faria.

Aproveito a opportunidade para agradecer a vv. ss., o modo prompto por que satisfizeram o pagamento da quantia de cinco contos de réis, valor da apolice sorteada.

Com toda consideração, subscrevo-me de vv. ss.

Atto. cro. e obro.

ANTONIO AUGUSTO DE CARVALHO CHAVES.

A HERNIA

A Hernia, considerada durante muito tempo como incuravel, trata-se hoje em dia com um successo seguro, sejam quaes forem o seu volume e a sua antiguidade, graças á **Funda Pneumatica sem Mola** inventada pelo grande Especialista francez, o **Snr A. CLAVERIE (234, Faubourg Saint-Martin, em Paris)**.

Esta maravilhosa funda, actualmente usada por mais de 1.000.000 doentes, alcançou uma fama universal no mundo inteiro graças a suas qualidades curativas excepcionaes.

Leve, flexivel, impermeavel, usando-se dia e noite sem incommodo algum, é a unica que proporciona o allivio e que acarreta a cura definitiva de todas especies de hernias, sem operação, sem dôr e sem que seja preciso suspender o trabalho.

A Funda Pneumatica sem Mola do A. CLAVERIE demonstra-se e applica-se, segundo o caso que se lhe submette, pelos cuidados do **Snr. MOREIRA BARBOZA, 51, Rua do Ouvidor, Rio de Janeiro, depositario para o Brazil.**

Folheto, conselhos e informações gratuitos.

DECLARAÇÕES

"Diario Portuguez"

A commissão liquidante da empresa do *Diario Portuguez*, devidamente autorizada para proceder á venda de todo o acervo da mesma empresa, acceita propostas, em carta fechada, até ás 2 horas da tarde do dia 4 do corrente, as quaes serão abertas, deante dos proponentes, ás 3 horas da tarde do mesmo dia, e na presença dos credores que queiram assistir a este acto.

A' praça

Giuseppe Labanca, declara, por meio deste, que, nesta data, destituiu o sr. Giovanni Baptista Musso, do cargo de seu procurador que era, ficando, assim, revogados os poderes que lhe haviam conferido—*Giuseppe Labanca*.

Sociedade Brasileira de Beneficencia

FUNDADA EM 1853

Garante medico e pharmacia, dentista e advogado, auxilio de viagem, funeral. Um conto de réis de uma vez e uma pensão vitalicia á familia do socio. A secção do mutuario, creada ha menos de cinco annos, já pagou trinta contos de réis.

Mensalidade: Dois mil réis.

Expediente: das 10 ás 4 horas.

E' a que offerece maiores vantagens.

Edificio proprio: rua Visconde do Rio Branco n. 49.

Consulta medica: das 2 1/2 ás 3 1/2 horas.—O 1º secretario, dr. *Gomes de Paiva*.

Irmandade de S. Miguel e Almas da matriz da Candelaria

FESTA DE S. MIGUEL ARCHANJO

A mesa administrativa desta irmandade, em cumprimento do que dispõem seus estatutos, fará celebrar, no templo em que tem sua séde, no proximo domingo, 3 de outubro, a festa de seu orago, o glorioso S. Miguel Archanjo, com missa solenne, ás 11 horas, fazendo-se ouvir, da tribuna sagrada, nesse acto o erudito pregador revd. padre José Maria Natuzzi.

A parte musical, confiada á habil regencia do professor Luiz Pedroso, constará do seguinte: *L'Italiano in Algeria*, de Rossini (ouverture);

Missa Solenne, Santos Pinto;

Salve Regina, de L. Pedroso, ao Evangelho;

Credo, de Perani;

Salutaris, de Bassmeyer, á elevação da hostia.

Os solos estarão a cargo de professores de inconstestavel merito.

De ordem do irmão provedor, convido todos os nossos irmãos e devotos a comparecerem a esse acto, para seu maior realce.

Secretaria da irmandade, em 23 de setembro de 1909. — O escrivão, *João de Araujo*.

Festa da Penha

NOS DIAS 3, 10, 17, 24 e 31 de OUTUBRO

Belissimo passeio maritimo

Barcas da Companhia Cantareira de hora em hora, em trafego mutuo com a Estrada de Ferro Rio d'Ouro, partindo a primeira barca do cáes Pharoux ás 6.30 da manhã.

Os trens esperam os srs. romeiros na ponte de desembarque, gastando no trajecto apenas 4 minutos e fazendo ponto de parada em frente ao portão da subida para a egreja.

Passagem 1$500, ida e volta com direito ao trem.

A ultima barca para a capital sahirá ás 5.30 da tarde.

Cooperativa Central dos Agricultores do Brasil

São convidados os srs. lavradores e directores de syndicatos e cooperativas agricolas, que adheriram ou que quizerem se inscrever socios da Cooperativa Central dos Agricultores do Brasil, a se reunirem, na séde da Sociedade Nacional de Agricultura, no dia 5 de outubro proximo, ás 2 horas da tarde, para o fim de elegerem a 1ª directoria e conselho fiscal, em continuação da assembléa realizada no dia 20 do corrente.

São tambem convidados a subscrever suas quotas de capital, á razão de 100$ cada uma, para o que encontrarão, na séde da Sociedade, as respectivas listas e pessoal habilitado a receber as entradas das quotas e da joia.

Rio de Janeiro, 21 de setembro de 1909. — Dr. *Wenceslao Bello*, presidente da assembléa.

THE RIO DE JANEIRO

City Improvements C., Limited

Os representantes da Companhia previnem aos moradores desta Capital que, na fórma dos contratos e posturas vigentes, ninguem, senão a Companhia, tem o direito de construir quesquer obras de esgoto addicionaes ou extraordinarias sobre seus encanamentos e alterar ou reconstruir as existentes, sob pena de multa e demolição das mesmas obras e mais effeitos, á custa do infractor.

As pessoas que pretenderem quesquer obras dessa natureza, devem dirigir-se ao escriptorio, á rua Santa Luzia n. 60 ou ás casas de machinas, na praia da Saudade, em Botafogo (fim da rua do Imperador, em S. Christovão; Cidade Nova, ao lado do Asylo de Mendicidade; rua da Alegria n. 2, no Cajú, e escriptorio, á rua José Bonifacio n. 52, em Todos os Santos, onde serão recebidos pedidos para obras.

Em virtude de instrucções do sr. Engenheiro Fiscal do Governo junto a esta Companhia, todo pedido para serviço de esgoto em predios novos e reconstrucções deve ser acompanhado de planta e elevação, em duplicata, approvadas pela Prefeitura, indicando o local em que se pretende collocar os respectivos apparelhos.

Sobre desarranjos e obstrucções deve o publico dirigir-se á repartição fiscal, rua da Carioca n. 6, 1 andar

CURA DA FEBRE APHTOSA

Garante-se a cura desta peste, em 3 dias, com a TINTURA DE APHTALINA — Preparado vegetal de

LUIZ NOBREGA

Depositarios: Dias Garcia & C., rua General Camara 41 e 43.

Veneravel Irmandade de Nossa Senhora da Penha

(IRAJÁ)

Domingo, 3 do corrente, terá logar, com a maior pompa e esplendor possiveis, a tradicional festa da VIRGEM SENHORA DA PENHA, que se venera em sua egreja, no legendario Outeiro, na freguezia da Penha.

A's 8, 9 e 10 horas da manhã serão celebradas missas em louvor de Nossa Mãe Santissima e ás 11 horas entrará a missa solenne.

A tribuna Sagrada será occupada pelo distincto orador sacro, revm. conego dr. Luiz Ferreira Nobre Pelinca, que em elevada oração, mais uma vez, porá em evidencia aos fieis devotos, as virtudes de nossa EXCELSA PADROEIRA NOSSA SENHORA DA PENHA.

A grande orchestra, confiada á regencia do habil professor o illm. sr. Gabriel de Almeida, após a brilhante «ouverture» do grande maestro Verdi, NABUCHODONOZOR, executará a missa de ROSSI.

Serão cantados: O LAUDAMUS, do mesmo autor, pela distincta professora Laura Malta; O DOMINE DEUS (sólo de baixo) será cantado pelo primeiro baixo brasileiro Lery Costa, laureado alumno do Instituto Nacional de Musica: a Ave Maria, do nosso grande maestro Carlos Gomes, será cantada pela soprano brasileira, Laura Malta; Credo, de La Hache. No offertorio será executado o celebre ADAGIO, de MOZART, AVE VERUM CORPUS, unicamente para cordas; o SALUTARIS será o de Coneme, com côros, fazendo o solo a distincta cantora senhorita Laura Malta; SANCTUS e AGNUS DEI, serão os de LA HACHE.

Logo após a missa solenne, que será cantada pelo revmo. padre Januario Tomel, dignissimo vigario de Irajá, acolytado pelos revmos. padres Martins Dias, Francisco Silva e Francisco Traverso, entrará o «Te-Deum», do grande compositor brasileiro Francisco Manoel, cujos sólos serão feitos pelos distinctos professores Levy Costa, Franklin Rocha, Laura Malta, Zaida Malta, Ismenia Poly e Ida Machado.

No coreto, proximo á casa dos Romeiros, serão executadas bellas peças de musica por uma das melhores bandas de musica particulares desta capital.

A administração achar-se-á na casa dos romeiros para attender aos fieis devotos que buscam cumprir suas promessas á Nossa Santissima Virgem.

A Estrada de Ferro Leopoldina manterá a curtos espaços trens extraordinarios, em grande numero, para conducção dos romeiros e fieis devotos, nos dias 3, 10, 17, 24 e 31 de outubro.

A Companhia Cantareira manterá uma carreira de barcas nos dias 3, 10, 17, 24 e 31 de outubro, partindo a primeira barca do caes Pharoux ás 6 horas e 50 minutos da manhã para a ponte da Fazenda Grande onde se acha construido longo caes e espaçosa ponte; dahi, em trafego mutuo com a Estrada de Ferro Rio d'Ouro, levará os romeiros ao portão da entrada que dá accesso á egreja.

Rio de Janeiro, 30 de setembro de 1909.—O secretario, *José Duarte Navio.*

G. D. M.

Grupo Dramatico do Meyer

Hoje, 3 de outubro, récita extraordinaria, com o drama

A filha do Mar

O secretario, *J. A. Silva Nunes.* 121

A' praça

José Joaquim Ferreira de Araujo—Manoel Peres Jil

Participam á praça que a nossa firma, hoje actual á rua do Livramento n. 179, fica gyrando socialmente

ARAUJO & PERES. 91

EDITAES

Conselho de Compras da Marinha

CONCORRENCIA

DOS GRUPOS NS. 1 E 2

Açougue e padaria

De ordem do sr. contra-almirante presidente deste Conselho, convido a attenção dos interessados para o edital publicado hoje no *Diario Official* e onde se designa o dia 6 do corrente para a concorrencia dos artigos constantes da nomenclatura daquelles grupos. — Rio de Janeiro, 1 de outubro de 1909. — *A. Jansen Tavares*, secretario.

Ministerio de Agricultura, Industria e Commercio

Para obtenção dos favores concedidos aos agricultores e creadores na acquisição de animaes destinados á reproducção, devem os interessados, de accordo com o regulamento de 18 de abril de 1907, obedecer aos seguintes dispositivos:

1º. Communicar préviamente ao Ministerio que vão fazer encommenda, mencionando o numero e raça dos animaes, condições climatericas e recursos alimentares da propriedade a que elles se destinam.

Esta communição fica dependente de despacho autorizando a encommenda.

2º. Indicar, em occasião opportuna, o nome e residencia do intermediario no Rio de Janeiro, si a importação não fôr feita directamente.

3º. Indicar, com antecipação de 15 dias, no minimo, o nome do vapor em que devem embarcar os animaes e data provavel da chegada ao porto de destino.

Esta indicação torna-se indispensavel, visto que o governo fará examinar por veterinario official no porto do Rio de Janeiro e em outros, sempre que fôr possivel, a raça dos animaes importados e seu estado de saude.

4º. Declarar que se subordina a qualquer medida de policia sanitaria estabelecida pelo governo, por occasião da chegada dos animaes.

Feita a importação, devem declarar, no requerimento em que solicitarem a restituição das quantias despendidas, que se obrigam a fornecer ao governo todos os esclarecimentos que lhe forem pedidos, em relação aos resultados obtidos com os reproductores e a communicar o nascimento dos productos, signaes caracteristicos, sua filiação e a transferencia que fizerem, sob qualquer titulo, dos animaes adquiridos e seus productos.

O processo respectivo deve constar dos seguintes documentos, escriptos ou traduzidos em portuguez:

a) Requerimento na fórma indicada.

b) Certidão do pagamento do imposto estadual ou municipal como lavrador ou creador.

c) Conta geral, em duplicata, mencionando todas as despesas.

d) Contas parciaes, em duplicata, acompanhadas dos documentos que as comprovam, devendo todas as contas estar em nome do interessado.

e) Conhecimento do navio e factura consular.

f) Certidão da Alfandega relativa á entrada dos animaes.

g) *Pedigree* de cada animal.

h) Photographia, em duplicata, de cada animal.

i) Certificado da tuberculização, tratando-se de bovinos.

j) Attestado de saude dos animaes, passado no paiz de origem.

k) Certidão das estradas de ferro e companhias de navegação por onde circularem os animaes, até ao ponto do seu destino.

Directoria do Expediente da Secretaria da Agricultura, Industria e Commercio, em 17 de setembro de 1909. — *José Crispiniano Valdetaro*, director-interino.

AVISOS MARITIMOS

Compagnie des Messageries Maritimes

(PAQUEBOTS—POSTE FRANÇAIS)

Agencia: 107, Rua Primeiro de Março, 107 (antigo 79)

Saidas para a Europa

ATLANTIQUE (indirecto). 13 de outubro
CORDILLERE (directo)..... 27 de »
AMAZONE (indirecto)...... 10 de novembro
CHILI (directo)............ 24 » »

O VAPOR

CAMBODGE

Commandante GUIGNON

Esperado do Rio da Prata, no dia 11 do corrente, pela manhã, sairá para **Lisbôa, Leixões via Lisbôa e Bordeaux**, no mesmo dia, á tarde.

Recebe passageiros de 3ª classe para os portos acima.

Preço da passagem de 3ª classe para Lisboa e Leixões 85$

A companhia fornece conducção gratuita para bordo aos srs. passageiros de 3ª classe e suas bagagens, sendo o embarque no cáes dos Mineiros, ás 10 horas da manhã.

Recebem-se cargas directamente para Lisbôa.

As encommendas e as amostras serão recebidas na agencia até á vespera da saida do paquete, ás 3 horas da tarde.

Para cargas com o sr. G. de Macedo, corretor da Companhia, á rua de S. Pedro n. 2, sobrado.

Para todas as informações com o sr. **Carrique**, agente da Companhia.

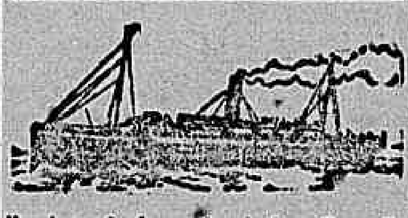

Hamburg-Sudamerikanische-Dampfschifffahrts-Gesellschaft

HAMBURG-AMERIKA LINIE

Companhia de paquetes allemães entre EUROPA E AMERICA DO SUL

Linha do Rio da Prata

Cabines de luxo, camarotes para uma, duas ou tres pessôas, sumptuosos salões, orchestra e radiographia.

O RAPIDO E LUXUOSO PAQUETE

CAP ORTEGAL

Sairá no dia 9 do corrente, ás 2 horas da tarde, para
Lisboa,
Leixões,
Vigo,
Boulogne,
Southampton
e Hamburgo

O preço da passagem de 3ª classe para a Europa é de

105$000

O embarque dos srs. passageiros com suas bagagens terá logar no cáes dos Mineiros, no dia 9, ao meio-dia.

Para passagens e outras informações com os agentes

Theodor Wille & C.

70 AVENIDA CENTRAL, 70

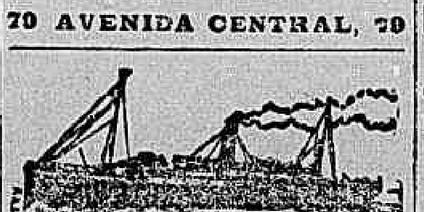

Companhia Nacional de Navegação Costeira

Serviço semanal de passageiros entre o Rio de Janeiro e Porto Alegre, com escalas por Paranaguá, S. Francisco, Florianopolis, Rio Grande e Pelotas.

O PAQUETE

ITAPACY

Com excellentes accommodações para passageiros de 1ª e 3ª classes, sairá para
Santos
S. Francisco,
Rio Grande,
Pelotas e
Porto Alegre

Quarta-feira, 6 do corrente, ás 4 horas da tarde.

Valores pelo escriptorio, no dia 6, até ás 2 horas da tarde.

Cargas e encommendas pelo trapiche Silvino.

Para passagens e mais informações no escriptorio de

LAGE IRMÃOS

9 RUA DO HOSPICIO 9

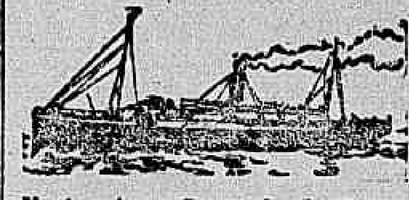

Navigazione Generale Italiana

Società Riunite Florio & Rubattino

O luxuoso e rapidissimo paquete

PRINCIPE UMBERTO

Duas helices e duas machinas a quadrupla expansão

Sairá no dia 13 de outubro directamente para

BARCELONA e GENOVA

Viagem em 13 dias e meio, no maximo.

Camarotes de luxo, de 1ª distincta, de 1ª e 2ª classe.

Optimas accommodações para os passageiros de 3ª classe, de accordo com o novo regulamento italiano.

Para cargas com o corretor sr. Campos, á rua Visconde de Inhaúma n. 83, 1 andar.

Para passagens e mais informações dirigir-se a FLLI. MARTINELLI & C.

Rua Primeiro de Março 29

SAQUES-CAMBIO

LLOYD ITALIANO

Serviço rapidissimo de luxo entre Italia e America do Sul

O mais veloz e luxuoso dos paquetes que navegam entre a Europa e a America do Sul !!

PRINCIPESSA MAFALDA

Cruzador da R. Marinha Italiana

12.000 toneladas — Duas machinas a quadrupla expansão — Duas helices — velocidade 19 MILHAS POR HORA.

Sahirá do Rio de Janeiro no dia 5 de outubro directamente para

BARCELONA e GENOVA

!! VIAGEM GARANTIDA EM 12 DIAS !!

Telegrapho **MARCONI**: pela transmissão a 1.000 kms. e recepção a 4.000 kms.

Aposentos e camarotes de luxo para 100 logares, com sala de jantar, restaurante, sala de musica, galeria, hall, fumoir, sala para creanças, jardim d'hiver, etc., etc.

100 logares de 1ª classe no centro do paquete, com sala de jantar, sala de musica, fumoir, etc., etc. Preços: de 700 francos para cima.

180 logares de 2ª classe, com sala de jantar, salão, etc. Preços: de 450 francos para cima.

Tratamento e serviço, typo: **Hotel de luxo** — Mesma direcção dos afamados hoteis: EXCELSIOR de **Roma e Napoles**, e NATIONAL, de **Lucerne**.

Magnificos e bem ventilados dormitorios com commodos beliches, sala de jantar, banheiros, lavatorios, etc., para a 3ª classe.

Para passagens e mais informações, dirigir-se a

FLLI MARTINELLI & COMP.

29 — Rua Primeiro de Março — 29

SAQUES—CAMBIO

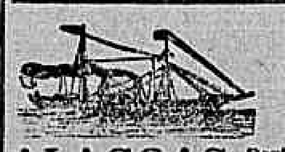

LLOYD BRASILEIRO

M. BUARQUE & C.

Vapores a sair:

ALAGOAS Portos do Norte, até Manáos, sairá no dia 7 do corrente ás 10 horas da manhã.
S. PAULO (novo Nova York, escalando na Bahia, Recife e Barbados. Sairá no dia 7 do corrente, ás 4 horas da tarde.
FLORIANOPOLIS Rio da Prata indo ao Rio Grande e Paysandú, sairá no dia 8 do corrente ao meio dia.
SIRIO até Porto Alegre sairá no dia 6 do corrente, ao meio-dia.

Passagens, fretes e mais informações—Agencia do Lloyd Brasileiro — Avenida Central 4 e 6

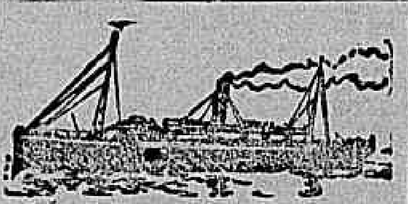

R.M.S.P. Royal Mail S·P·C.

Mala Real Ingleza

SAIDAS PARA A EUROPA

ARAGON....	6 de outubro
ARAGUAYA	20 de »
AMAZON..	3 de novembro
ASTURIAS	17 de »
AVON....	21 de »
ARAGON	1 de dezembro
ARAGUAYA	15 de »
AMAZON...	29 de »
ASTURIAS.	12 de jan. 1910
DANUBE........	26 de »
ARAGON........	9 de fevereiro
ARAGUAYA......	23 de »

Cabines de luxo com todas as dependencias, state-rooms com duas camas, banheiro, etc., e camarotes com uma, duas ou tres camas.

Telegrapho sem fio, Marconi, em todos os paquetes.

O PAQUETE

ARAGUAYA

Commandante J. Pope

esperado de Southampton e escalas amanhã, 8 do corrente, ás 2 horas da tarde, sairá para
Santos
Montevidéo e
Buenos Aires
no dia 4, ás 4 horas.

O PAQUETE

ARAGON

Commandante A. C. Farmes

Esperado de Buenos Aires e escalas, no dia 6 de outubro, sairá para
Bahia,
Pernambuco,
S. Vicente,
Madeira.
Lisboa,
Vigo,
Cherburgo e
Southampton
no mesmo dia, ao meio dia.

Em vista da grande difficuldade reconhecida pelos srs. passageiros que embarcam neste porto para a Europa, devido ao elevado numero de visitantes, fica resolvido que os srs. visitantes e amigos dos passageiros só serão admittidos a bordo até duas horas antes da hora marcada para a partida do paquete. Depois daquella hora, unicamente as pessoas munidas dos respectivos bilhetes de passagem terão entrada.

Trens especiaes para Londres e Paris em combinação com a chegada dos paquetes a Cherburgo e Southampton, estando os bilhetes á venda no escriptorio do commissario a bordo.

O preço da passagem de 3ª classe para Lisboa, Madeira, Vigo, Cherburgo e Southampton o de 105$, incluindo o imposto federal, vinho de mesa e conducção gratuita para bordo, sendo o embarque no cáes dos Mineiros, ás 9 horas da manhã.

As encommendas e amostras serão recebidas neste escriptorio até a vespera da saida dos paquetes. Viagens do Rio de Janeiro a Nova York, em 23 dias, via Cherbourg ou Southampton. A Royal Mail S. Packet C. emitte bilhetes de passagens para Nova York em qualquer dos seus paquetes em correspondencia com os das companhias «White Star» e «American Line».

Para cargas trata-se com o corretor sr. **F. de Sampaio**, no **escriptorio da Companhia**, para passagens e mais informações com E. L. HARRISON, representante — 53 e 55, Avenida Central, 53 e 55.

AO COMMERCIO

Adeanta-se dinheiro

sob caução de mercadorias ou outros valores, bem como para pagamento de direitos na Alfandega; informações com os srs.

Castro Guidão & C.

COMMISSARIOS

2, Rua 1º de Março, 7

(Antigo A-1)

RIO DE JANEIRO

DENTISTA Dr. Alvaro Moraes gabinete com todos os apparelhos electricos, colloca dentes sem chapa, trabalhos garantidos, pagamentos em prestações Cons. das 7 horas da manhã ás 8 da noite. —46, Praça Tiradentes, 46.

TELEPHONE 193

Brevemente, muda-se para a mesma praça Tiradentes n. 33, lado fronteiro ao gabinete actual. 4572

ALUGA-SE, em Mendes, para veranistas, uma excellente casa com todas as commodidades, na importantissima Fazenda União, a dois passos da estação; trata-se com Cassildo Kreis, á rua Campo Alegre n. 40, em São Christovão. 4760

ALUGA-SE uma sala a pessoas do commercio ou a senhora só, em casa de familia séria; na rua da Constituição n. 15, 2º andar. 4744

ALUGA-SE a casa da rua João Caetano numero 31; trata-se no n. 23.

ALUGA-SE uma boa sala de frente, em casa de familia, a dois moços ou a casal, que não cozinhe nem lave; na praça da Republica n. 139, sobrado. 5040

ALUGA-SE um bom quarto mobiliado, com pensão, e todo o conforto, em casa de familia, e uma boa sala de frente, a pessoas de respeito, preço modico; na rua da Lapa numero 26, sobrado. 5038

ALUGAM-SE uma sala e um quarto, a rapazes do commercio ou a casal sem filhos; na rua Barão de Guaratyba n. 36.

ALUGA-SE um bom e arejado quarto, com pensão, a moços sérios, em casa de familia; na rua da Assembléa n. 115, 2º andar, e manda-se a domicilio, almoços e jantares. 5034

ALUGA-SE uma sala de frente, mobiliada, a casal ou a pessoa de tratamento, e um quarto mobiliado, a moços do commercio, no predio novo da rua Evaristo da Veiga n. 147, moderno, ao voltar da avenida Mem de Sá, casa de familia. 5044

ALUGAM-SE dois bons commodos, em casa de familia, com ou sem mobilia, ou pensão; na avenida Mem de Sá n. 33, Lapa. Só se aluga a moços ou senhores de edade. 5019

ALUGA-SE uma boa sala de frente, mobiliada, independente, em casa de familia, propria para casal sem filhos; informações, á rua do Lavradio n. 48, armazem.

ALUGAM-SE dois optimos quartos de frente, a 50$ cada um, a cavalheiros ou a casaes de tratamento, fornece-se pensão; na rua Visconde de Inhaúma n. 76, 2º andar, proximo á avenida Central, não tem escriptos.

ALUGAM-SE uma sala e quarto; na rua Dr. Rodrigo dos Santos n. 95, E. de Sá, a casal sem filhos.

ALUGAM-SE excellentes aposentos mobiliados; na rua Moraes e Valle n. 49, Lapa. 5055

ALUGAM-SE salas e alcovas, só a rapazes de tratamento, com todas as commodidades e com janellas, a 30$, 40$, 50$ e 60$; na rua Corrêa Dutra n. 80, moderno. 5027

ALUGA-SE um commodo com janella, proprio para officina ou escriptorio, nos fundos do sobrado da rua do Ouvidor n. 143. 5023

ALUGA-SE o bom predio assobradado da rua Bella de S. João n. 199, com tres salas, cinco quartos, cozinha, gaz e grande quintal e muito saudavel, aluguel 170$ mensaes. 5016

ALUGA-SE um bom quarto, em casa de pequena familia, a uma senhora que trabalhe fóra; na rua D. Minervina n. 36, moderno, Estacio de Sá. 5013

ALUGA-SE, por 50$, uma boa casa; na rua Moreira n. 21; trata-se na mesma, n. 16, proximo á Estrada Real de Santa Cruz, Engenho de Dentro. 5014

ALUGA-SE uma casinha para casal; na ladeira Senador Dantas n. 1, onde se trata. 5013

ALUGA-SE um quarto independente, de um porão, a casal ou a senhora só, tem banheiro, tanque e grande quintal; no Boulevard Vinte e Oito de Setembro n. 78, Villa Izabel. 5008

ALUGA-SE, por 70$ mensaes o andar terreo da casa n. 201 da rua Chefe de Divisão Salgado, antiga do Cassiano (no fim da ladeira de Santa Thereza), tem commodos para duas familias, bom quintal; ver e tratar das 10 ás 2 horas.

ALUGA-SE uma cozinheira; na rua General Severiano n. 32, Botafogo. 55

ALUGA-SE, por 101$, uma casa em São Francisco Xavier; na rua Dr. Garnier n. 19, moderno, tem deis quartos, duas salas e está limpa; as chaves estão no n. 25 da mesma rua, onde se trata. 88

ALUGA-SE um salão para sociedades, escriptorios ou officina; na rua de S. Pedro n. 221, esquina da avenida Passos. 89

ALUGA-SE um commodo, independente, a uma viuva ou a casal sem filhos; informa-se na rua Mayrink n. 1, estação do Rocha. 90

ANNUNCIOS

RODA DA FORTUNA

DERAM HONTEM

Antigo...........	506	Aguia
Moderno........	475	Pavão
Rio...............	509	Burro
Salteado........	...	Cabra

A CARIDADE

Sociedade Beneficente

De accordo com o art. 31 dos estatutos ficou remido o socio inscripto sob o

N 052

Acceitam-se encommendas nesta agencia. 149

A CAPITAL

Sociedade Beneficente.—De accordo com o art. 14 dos estatutos ficou remido o socio inscripto sob o n. 481. 156

ALUGAM-SE esplendidos commodos mobiliados, com ou sem pensão, a rapazes ou estudantes; na rua do Riachuelo n. 208, moderno. 92

ALUGA-SE uma boa casa, no ponto de 100 réis, em Todos os Santos, com duas salas, tres quartos, gaz, esgoto; trata-se na rua Senador José Bonifacio n. 252. 93

ALUGA-SE a casa da rua Commendador Teixeira de Azevedo n. 24, Engenho de Dentro, aluguel, 60$, com duas salas, dois quartos; trata-se na rua Senador José Bonifacio n. 252. 94

ALUGA-SE a casa n. 17 da travessa Major Avila; trata-se no n. 15. 101

ALUGA-SE, na estação de Rodeio, uma casa mobiliada, propria para veranistas; trata-se na rua do Rozario n. 112, moderno. 103

ALUGA-SE, por 20$, a pessoa só, pequeno quarto, e um outro a casal, com serventia na casa; na rua de S. Leopoldo 16 ou 64, sobrado, c. de familia. 114

ALUGAM-SE uma boa sala e quarto de frente, com todas as commodidades, a casal ou a pequena familia; na rua Paula Mattos n. 174, antigo 56. 98

ALUGA-SE uma casa com dois quartos, duas salas, cozinha, um quarto nos fundos; na rua Oliveira Fausto n. 17, Botafogo, terreno n. 19. 116

ALUGA-SE a casa á rua Vinte de Novembro n. 14, com duas salas, tres quartos, cozinha e grande quintal murado, Villa Ipanema, Copacabana. 120

ALUGA-SE um commodo a casal, em casa de familia, com direito a toda a casa; na rua Jockey-Club n. 179, esquina da rua do Costa Lobo, S. Francisco Xavier. 130

ALUGA-SE uma boa casa com quatro quartos, duas salas, cozinha com fogão economico, tanque para lavagens, agua canalisada e abundante, uma grande chacara com arvores fructiferas; na rua Iguassu' n. 14, estação de Cascadura, distante oito minutos; as chaves estão por favor, em frente e trata-se na rua Mesquita Junior n. 7, antiga travessa la Saudade. 105

ALUGA-SE uma cozinheira; na rua General Severiano n. 32, antigo, moderno 78. 132

ALUGA-SE pequeno e independente commodo, com ou sem mobilia, e com liberdade, em casa limpa e de poucas pessoas; na rua do Senado n. 308, sobrado. 134

ALUGA-SE a pessoa séria, em casa de pequena familia, uma boa sala de frente; na rua Senador Euzebio n. 105, 1º andar, junto á praça Onze. 136

ALUGA-SE uma das lindas casas da Villa Bertha, para familia de tratamento; na rua Campos Salles, esquina da Haddock Lobo. 138

ALUGAM-SE uma sala e alcova de frente; na rua do Cattete n. 43, a um casal ou a senhor decente, entrada pelo becco do Rio n. 41. 137

ALUGA-SE um bom commodo, limpo, claro e bem mobiliado, por 50$, a moço sério; na rua Marquez de Olinda n. 69, Botafogo.

ALUGA-SE uma casa com duas salas, dois quartos, saleta e quintal; na rua da America n. 48; a chave está no n. 46 e trata-se na rua da Uruguayana n. 98, loja de calçado. 37

ALUGAM-SE casinhas, de 25$ a 60$, a casaes, e commodos a moços solteiros, casa nova; na rua Malvino Reis n. 180, bondes na porta, de 100 réis, Rio Comprido. 34

ALUGA-SE uma magnifica casinha; na rua General Canabarro n. 480 (perto do Collegio Militar), está completamente limpa; a chave está no n. 478 e trata-se na rua de S. Francisco Xavier n. 212. 29

ALUGA-SE o andar terreo da casa numero 317, da rua General Camara; as chaves estão em frente, no n. 288 e trata-se na rua S. Valentim n. 33. 28

ALUGA-SE, em casa de familia, um excellente commodo, com ou sem pensão; na rua do Passeio n. 110, largo da Lapa.

ALUGA-SE uma senhora para lavar ou cozinhar, para familia; na rua General Severiano n. 54.

ALUGA-SE uma grande sala, cozinha, quintal, independente, não se faz questão de preço, mas não se quer creanças; na rua Carneiro de Campos n. 62, S. Christovão; trata-se na mesma. 5007

ALUGAM-SE, por 55$, grande sala de frente e quarto; outra por 45$ e 30$; na rua Monte Alegre n. 93. 5006

ALUGA-SE enorme commodo, por 30$; na rua Barão de S. Felix n. 201. 5005

ALUGA-SE, por 140$, a casa da rua da Harmonia n. 16, com commodos para familia regular, com todos os melhoramentos e bom quintal; a chave está no n. 18. 5003

ALUGA-SE a esplendida casinha da rua Sant'Anna n. 10, bonde Bocca do Matto, forrada e pintada de novo, com um quarto, duas salas, cozinha, latrina, entradas do lado, jardim e grande quintal; trata-se na rua Dr. Dias da Cruz n. 83, Meyer. Preço, 75$000. 4999

ALUGA-SE um bom sobrado, para familia de tratamento, com cinco quartos, tres salas, cozinha, muita agua, gaz e grande quintal, por 200$; informa-se na rua da America n. 243 sobrado. 4995

ALUGA-SE, por 40$, uma casinha com dois quartos, sala, cozinha e grande quintal; informa-se na pharmacia Portella, á rua Elias da Silva n. 5, Piedade. 4989

ALUGAM-SE, excellente sala e quarto de frente, preço razoavel, a casal decente, sem filhos, logar saudavel, com muita agua encanada, cozinha, fogão, tanque para lavar, grande quintal para crear e terreno com horta, casa de familia, sem creanças; rua Piauhy n. 114, estação de Todos os Santos. 5001

ALUGA-SE um esplendido sotão, bonde na porta, entrada independente, de preferencia a um casal sem filhos; informa-se na rua de Catumby n. 12, quitanda. 5045

ALUGA-SE, por 40$, uma casa com muitos commodos, grande terreno arborisado, pomar etc.; trata-se com Macedo na Villa Nova, 10 minutos da estação do Realengo 4991

ALUGA-SE, por 20$, uma casa com quarto, sala, cozinha e grande terreno, no Realengo; informações com o sr. Ramos, na Villa Nova. 4989

ALUGA-SE a casa da rua da Liberdade numero 60, S. Christovão; as chaves estão no n. 62 e trata-se na rua de S. Januario numero 114. 4985

ALUGA-SE um sotão grande, com janellas, mobiliado e pensão, a casal ou a dois senhores do commercio; na rua Buarque de Macedo n. 69. 4977

ALUGAM-SE, em casa de familia, dois excellentes commodos; na rua do Riachuelo n. 430, esquina da de Frei Caneca.

ALUGA-SE um quarto pequeno, a rapazes do commercio, com ou sem mobilia, casa de familia estrangeira. E. da Veiga n. 101, sobrado.

ALUGA-SE o espaçoso armazem da rua do Cattete n. 328, proprio para qualquer negocio; as chaves estão no n. 322; trata-se na rua Theophilo Ottoni n. 141. 44

ALUGA-SE um commodo, para rapaz; na rua da Alfandega n. 124. 45

MME. Sergipe diz o futuro, trabalho licito; na rua da Alfandega n. 124. 46

ALUGA-SE um commodo para familia; na ladeira João Homem n. 18, proximo á avenida Central. 43

ALUGA-SE um quarto grande com janellas e saleta, por 60$, a moços solteiros, ou a casal sem filhos, com ou sem pensão; trata-se na rua Vista Alegre n. 7. 4

ALUGAM-SE uma sala e quarto, de frente e independente, a casal sem filhos; na rua Belmiro n. 47, Piedade. 42

ALUGA-SE a saudavel e grande casa, com chacara, a familia de tratamento; na rua de S. Leopoldo n. 262, antigo 78; trata-se na mesma.

ALUGA-SE, a pessoa de tratamento, uma magnifica sala de frente, muito bem mobiliada; na rua do Cattete n. 180, sobrado.

ALUGA-SE um commodo mobiliado, para homem; na avenida Mem de Sá n. 63. 62

ALUGA-SE uma boa sala de frente, mobiliada e independente, em casa de familia; informações na rua do Lavradio n. 48, armazem.

ALUGAM-SE as casas da rua Barão de Mesquita n. 195, avenida; as chaves estão na venda e trata-se na rua do Hospicio numero 173.

ALUGA-SE o predio da rua General Silva Telles n. 19, antigo, hoje, n. 61; a chave está no n. 65, com seis quartos e mais dependencias; trata-se na rua Rufino de Almeida n. 50, Aldeia Campista.

ALUGA-SE, por 150$, a casa n. 10, da rua Nova America, com duas salas, quatro quartos, grande quintal, etc., esta rua começa na de D. Anna Nery n. 24-D, onde está a chave da casa; trata-se na rua Sete de Setembro n. 37, sobrado.

ALUGA-SE uma sala com duas janellas de frente e um bom quarto, com janellas, a rapazes do commercio, casa de familia; na rua Senador Dantas n. 54. 145

ALUGA-SE um esplendido sotão, por preço commodo, de preferencia a um casal sem filhos, entrada independente, bondes á porta; informa-se no largo de Catumby n. 116, por especial favor. 164

ALUGAM-SE grandes e arejados commodos com pensão, e acceitam-se pensionistas de mesa; no largo do Machado n. 37, Cattete. 96

ALUGAM-SE, na rua Gonzaga Bastos numero 63, duas casas novas, com duas boas salas, dois bons quartos, cozinha, terreno, etc., etc.; as chaves e mais informações nas obras do canto e na rua Barão de Mesquita n. 394, aluguel 100$000. 150

ALUGA-SE, por 30$, perto da estação de Ramos, na rua Magdalena, uma casa com duas salas, dois quartos, cozinha, terreno e agua encanada; as chaves e mais informações no n. 5-C e na rua Barão de Mesquita numero 394. 160

ALUGAM-SE dois bons quartos, juntos ou separados, para rapazes ou casaes, por preço modico, bondes á porta; na rua do Rezende n. 144. 158

ALUGA-SE um magnifico commodo, a solteiro ou a casal; na rua da Quitanda numero 97, sobrado. 157

ALUGAM-SE bons commodos para casal ou cavalheiros respeitaveis, com luz electrica e todo o conforto; na rua da Constituição n. 55. 4077

ALUGAM-SE optimos commodos; na rua do Lavradio n. 53. 15[illegible]

ALUGAM-SE, em casa de um casal, uma grande sala e duas alcovas, cozinha e agua, completamente independente; na rua Camerino n. 88 (2º andar), preço razoavel. 152

AO COMMERCIO

Guarda-livros de importante casa commercial desta praça, tendo algumas horas disponiveis, acceita qualquer trabalho de contabilidade em casa e fóra, assim como correspondencia commercial em portuguez, allemão, francez e italiano, traducções nestas linguas, de autos, officios, etc., etc. Preços modicos. Dirigir cartas sub J. V. B. á administração desta folha.

ALUGAM-SE, por 20$, 25$, 30$, 35$, 40$, 45$ e 50$, esplendidas salas, todas com janellas para o grande parque e jardim, com cozinha, gaz, chuveiro, tanque de lavagem; na rua de Santa Alexandrina n. 24, antigo, Rio Comprido. 4674

ALUGAM-SE bons commodos, a moços solteiros e a casaes sem filhos; na rua Haddock Lobo n. 379, moderno, 187-A antigo, bondes de 100 réis. 4599

ALUGAM-SE commodos, decentes, a moços solteiros, em casa de familia; na rua do Rezende n. 144, moderno. 52

ALUGA-SE um quarto; na rua S. Francisco Xavier n. 489, Maracanã. 49

ALUGA-SE, sala e quarto, independentes, com toda a serventia e quintal, em casa de familia, bondes á porta; na rua S. Luiz Gonzaga n. 147, antigo, hoje 249, S. Christovão. 50

ALUGA-SE o 2º andar da casa Samaritana; avenida Central n. 89. 56

ALUGA-SE, em casa de familia, um quarto, a casal sem filhos, que seja sério; na rua do Costa n. 37. 57

ALUGA-SE um commodo, independente, para um casal, com dois quartos, e uma saleta, logar para cozinhar e quintal; na ladeira João Homem n. 71, morro da Conceição, preço, 70$000. 77

ALUGA-SE o predio da rua Padre Miguelino n. 7, moderno, por 100$; a chave está no n. 4 e trata-se á avenida Passos n. 120-A (loja de calçado). 58

ALUGAM-SE commodos, de 30$ a 40$, casa reformada de novo, logar alto e saudavel, propria para estrangeiros, tem todas as commodidades, bonita chacara para passeiar; mais uma sala de frente, com entrada independente, seis janellas e saleta, presta-se para familia de bom trato; na rua do Bispo n. 129. 66

ALUGAM-SE grandes commodos e salas, com todas as commodidades, grande chacara para lavar, a casal e familia por 25$, 30$, 35$, 40$ e 45$; na rua de Santa Alexandrina n. 8, proximo ao largo. 65

ALUGA-SE um bom quarto com duas janellas, a pessoa do commercio; na rua Senador Furtado n. 108, bonde 49 Andarahy. 14

ALUGA-SE a boa casa da travessa Dr. Araujo n. 42, bondes de 100 réis, linha do Mattoso; as chaves estão na rua proxima, Santa Philomena n. 29 e trata-se na rua Theophilo Ottoni n. 141. 4640

ALUGAM-SE bons commodos para moços do commercio, ou a casal que trabalhe fóra, com jardim e chacara para recreio, proprios para o verão; na rua do Bispo n. 111, moderno. 4762

ALUGAM-SE — Vendem-se a 500 réis, "banhos de mar em casa"; na rua de São Pedro n. 42 (antigo 24). 4000

ALUGA-SE a casa da rua Barão de Iguatemy n. 88; a chave está na mesma rua n. 99, venda. 4870

ALUGA-SE uma boa sala de frente, para um ou dois moços; na rua Corrêa Dutra numero 55, Cattete. 4855

ALUGA-SE, a gente decente e respeitavel, com luz electrica, bons quartos, e baratos; na rua da Constituição n. 55, sobrado. 4883

ALUGA-SE uma pequena alcova de frente, em casa de familia, a rapaz ou senhora séria, por 25$; na rua do Livramento n. 150, sobrado. 4838

ALUGA-SE uma boa casa com bons commodos para familia, está limpa, tem gaz, esgoto e agua em abundancia; na rua do Aquidaban n. 12, tem boa e grande chacara e jardim; as chaves estão na venda do ponto e trata-se na rua Adelaide n. 136, moderno, estação do Meyer, bonde da Bocca do Matto. 4872

ALUGA-SE uma espaçosa loja, com commodos para familia, servindo para officina, negocio ou deposito; na rua do Livramento n. 151.

ALUGA-SE, em casa de familia, uma boa sala mobiliada para dormitorio, a um moço do commercio ou a senhor de tratamento; na rua Silva Manoel n. 108. 4367

ALUGA-SE um bom commodo, com janella, de frente; na rua do Mattoso numero 132, moderno.

ALUGA-SE boa casa, com duas salas, dois quartos e mais dependencias, por 80$; informa-se na rua Dias da Silva, esquina Lopes da Cruz, quitanda (Meyer).

ALUGA-SE, em casa estrangeira, uma ou duas esplendidas salas de frente, independentes, juntas ou separadas, com ou sem pensão, e todas as commodidades para casal ou senhor de tratamento; na rua Conde de Bomfim n. 94, sobrado.

ALUGA-SE um commodo muito arejado, em casa de familia; na rua da Gloria n. 84, sobrado. 5047

ALUGAM-SE bons quartos mobiliados a pessoas serias e de tratamento. Rua do Cattete, 152, moderno. Tem entrada pela rua Silveira Martins, num esplendido jardim. 4571

ALUGAM-SE, em casa de familia estrangeira, bons quartos mobiliados, arejados, a pessoas decentes, com ou sem pensão; na rua Santa Alexandrina n. 10-C. 4742

ALUGAM-SE dois quartos, sendo um bem mobiliado, em casa de familia; na rua Silva Manoel n. 112. 4760

ALUGAM-SE novos ternos de casaca com claque e sobre casaca; na rua do Hospicio n. 222, sobrado, esquina da avenida Passos. 4328

ALUGAM-SE, a 30$ e 33$, [illegible] amas seccas, copeiras, lavadeiras, engommadeiras, meninas e mocinhas; na rua General Camara n. 124, sobrado, fundos. 5035

ALUGA-SE — Dão-se cartas de fiança, para casas, contratos e empregos de boas firmas; na rua General Camara n. 124, sobrado, fundos. 5036

PRECISA-SE de noivos para mandar preparar seus papeis de casamentos, por 20$ e em 24 horas; na rua General Camara n. 124, sobrado, fundos. 5037

PRECISA-SE de uma senhora pobre, de bom procedimento, que queira estar na casa de uma familia, para pouco serviço, dando-se roupa e o que fôr necessario, para serviços de uma senhora. Não faz mal que tenha algum filhinho; na rua de S. Luiz Gonzaga n. 36, moderno, S. Christovão. 113

PRECISA-SE de uma ama secca, até 16 annos, bom emprego; na rua Ida n. 22, moderno, estação do Riachuelo. 1646

PRECISA-SE de um quarto, ate 15$; quem tiver dirija-se á rua Buarque de Macedo, avenida n. 12, com o sr. Samuel da Rocha, Cattete. 111

PRECISA-SE de um menino com pratica de padaria; na rua General Camara n. 165. 68

PRECISA-SE de duas moças de familia para tocarem bandolim, acompanhadas ao piano por uma senhora, no salão de espera do "Ideal Cinema"; na rua da Carioca ns. 60 e 62. 4629

PRECISA-SE de uma creada, para pequena familia; na rua Dr. Mesquita Junior n. 9, paga-se até 25$000. 64

PRECISA-SE de uma creada para casa de pequena familia; na rua Barão de Iguatemy n. 15 (moderno). 161

PRECISA-SE de montadores de chinellos e sandalias; na rua do Hospicio n. 314. 4046

PRECISA-SE de um perfeito cozinheiro; na rua da Quitanda n. 97, 2º andar. 494[illegible]

PRECISA-SE de uma pequena casa, para familia, até 120$; cartas a Souza Brito, á rua da Quitanda n. 66, moderno, loja. 72

PRECISA-SE de uma cozinheira; na rua Larga n. 136. 71

PRECISA-SE de um jardineiro, brasileiro, dá-se ordenado e sociedade; na rua de Santa Alexandrina n. 26, Rio Comprido.

PRECISA-SE de uma creada para cozinhar o trivial e lavar alguma roupa, que durma no aluguel; Boulevard Vinte e Oito de Setembro n. 45, Villa Izabel. 84

PRECISA-SE de uma creadinha de côr, para serviços leves; na rua da Estrella numero 42, moderno. 53

PRECISA-SE de uma creada, para casa de pequena familia, que cozinhe e lave, paga-se bom ordenado; na rua do Riachuelo numero 406.

PRECISA-SE de pessoas sem emprego com direito na Indicadora; á rua do Hospicio, 214. 4544

PRECISA-SE de uma cozinheira; trata-se na avenida Central n. 83, das 9 horas ás 11 da manhã. 40

PRECISA-SE de um official serralheiro, com pratica de fogões; na rua da Conceição n. 23, é inutil apresentar-se não sendo perito na arte. 2

PRECISA-SE de uma mulher de côr, de meia edade, sem compromissos, para casa de um viuvo, que tem tres filhas; informa-se na rua da Quitanda n. 48, fundos, 1º andar, das 11 horas da manhã ás 3 da tarde. 17

PRECISA-SE de uma cozinheira; na rua Uruguayana n. 139, sobrado. 47

PRECISA-SE de uma cozinheira; na rua S. Luiz Durão n. 44, S. Christovão. 5054

PRECISA-SE de uma creada para todo o serviço, em casa de pequena familia; na rua Barão de Iguatemy n. 21. 5032

PRECISA-SE de alumnos de francez pratico, 10$ por mez. Regis de la Colombière, 113 rua Sete de Setembro, loja, das 3 ás 6. 5022

PRECISA-SE de uma cozinheira asseiada, ordenado 40$, é para casa de familia; na rua General Camara n. 124, sobrado, fundos.

PRECISA-SE de uma senhora, de meia edade, séria, dando um quarto, comida e 15$ de ordenado, para ajudar nos serviços domesticos de pequena familia, modesta, ou acceita-se uma menina de 8 a 10 annos para serviços leves, com pequeno ordenado; na rua Cardoso n. 118, moderno, Meyer. 4934

PRECISA-SE de uma creada para ama secca; na praça da Republica n. 94, sobrado, moderno. 5025

PRECISA-SE de uma ama secca, carinhosa e limpa; na ladeira do Ascurra n. 1. 4994

VENDE-SE, por 25$, uma collecção do jornal *O Malho*, até o anno de 1907; na praia das Palmeiras n. 43, São Christovão. 69

VENDE-SE, á rua de S. Francisco Xavier dois lotes de terreno, de 11 metros por 36 e dois lotes de 15 metros por 20; trata-se na rua Gregorio Neves n. 23, Engenho Novo. 71

VENDE-SE um excellente VIOLINO, cópia STAINER; rua Didimo n. 5, Villa Ruy Barbosa. 5013

VENDEM-SE joias e brilhantes, por atacado; na rua da Alfandega n. 68, sobrado. 4761

VENDE-SE um dormitorio de peroba, seis peças, preço 700$, para desoccupar logar, é novo e vale um conto de réis; para ver e tratar na rua Escobar n. 57. 4859

VENDEM-SE: um predio á rua de S. Pedro, por 20:000$; outro na rua de São Claudio, por 16:000$, no Estacio de Sá; outro na praça Sete de Março, em Villa Izabel, 14:000$ e outro na rua Torres Homem, 30:000$, Villa Izabel e uma avenida, no centro da cidade, por 35:000$; trata-se com o sr. Ernesto Reis, á rua Marechal Floriano Peixoto n. 62, Alfaiataria Globo. 4991

VENDE-SE, por 3:500$, uma propriedade que rende 90$, em Catumby, logar alto; trata-se na rua da Assembléa n. 58, com o sr. Dart. 4833

VENDE-SE um lindo lote de terreno, em Ipanema, por qualquer preço; trata-se na Casa Suissa, á rua da Assembléa n. 58 com o sr. Dart. 4834

VENDEM-SE bons sitios, situações e fazendas, aqui perto; na rua da Assembléa n. 58, Casa Suissa, com o sr. Dart 4835

VENDEM-SE bons predios, para renda, em todas as localidades; na Casa Suissa; rua da Assembléa n. 58, armazem, com o sr. Dart. 4836

VENDE-SE um bom predio, no melhor logar de Santa Thereza, rendendo 230$, por 15:500$; rua da Assembléa n. 58, com o sr. Dart. 4837

VENDE-SE um bom piano Pleyel, de cauda, perfeito e barato; na rua do Sacramento numero 34. 4824

VENDEM-SE duas vaccas superiores e novas, com cria de poucos dias e dando muito leite; na rua Visconde de Nictheroy n. 10 — Mangueira. 32

VENDEM-SE duas cabras com filhos novos e dando leite; ver e tratar com o sr. Martins; na rua Visconde de Nictheroy numero 30, estação da Mangueira. 33

VENDE-SE, por 25 contos, o mais sublime predio da rua Silva Guimarães, Fabrica das Chitas; informa-se e trata-se com Figueiredo, á rua da Alfandega n. 240. 4870

VENDE-SE, por 8:500$, o lindo predio novo da travessa Mathilde n. 15, Fabrica das Chitas; por 6 contos, o da rua Silva Guimarães n. 14, antigo, e tratam-se á rua da Alfandega n. 240, de 1 ás 5. 4871

VENDEM-SE, por 80$, machinas de escrever, novo systema, sem teclado; na rua da Prainha n. 11 (casa particular). 27

VENDE-SE uma pequena mobilia; trata-se na rua do Livramento n. 151. 31

VENDE-SE, por modico preço, dois grandes oculos astronomicos, que estão armados em Equatorial; trata-se das 8 horas ao meio-dia, na rua Dr. Joaquim Silva n. 134, com Raul.

VENDE-SE uma casa com quatro pequenos quartos, duas salas, saleta, lavatorio, latrina, cozinha, gaz, rodeada de janellas, em logar magnifico, muito perto do bonde, boa para quem precizar tomar ares (systema americano), caixa d'agua, tanque para lavar e chuveiro; na rua dos Arnaujos, travessa do mesmo nome n. 17, Fabrica das Chitas. Ahi se mostra aos domingos, das 8 horas ás 4 da

JATAHY PRADO

O REI DOS REMEDIOS BRASILEIROS

Garanto, sob minha palavra de honra, a todos que soffrem de tosse e rouquidão, que fiquei completamente curada destes males com o

Xarope de Alcatrão e Jatahy

do sr. Honorio do Prado, bem como tenho aconselhado a todas as pessoas da minha amizade este medicamento, tendo obtido sempre bons resultados.

Ilha do Bom Jesus, 15 de Janeiro de 1889. — D. ROSA ALVES DE SOUZA GRANJA.

Depositarios: Araujo Freitas & C.

VENDE-SE um terreno, á rua Angelica, na estação de Piedade, logar de grande futuro; trata-se na rua Carolina n. 11, Engenho de Dentro. 4843

VENDEM-SE e compram-se moveis usados, paga-se bem, como tambem se reformam e fabricam colchões, por preços sem competidor; na rua Visconde de Itaúna n. 140, antigo 127. 3068

VENDE-SE uma escada para um predio, de 5 metros de pé direito, tendo 1m,10 de largura, com a competente grade de ferro e prata, sendo todo de peroba e degráos de 4 1/2 de grossura, chapeados de metal, tudo em perfeito estado; trata-se na rua do Lavradio n. 80, officina. 5020

VENDE-SE, por 800$, a quitanda da rua Pinheiro n. 32, Cattete, negocio urgente e decidido, não admitte intermediarios. 5009

VENDE-SE um terreno, com um bom barracão, por 2:500$; na travessa Navarro n. 124; informa-se, Catumby. 5011

VENDE-SE uma casa assobradada, proximo á estação de Madureira; informa-se na rua Lopes n. 35. 5002

VENDEM-SE, de 1:00$ para cima, á dinheiro ou em prestações mensaes de 15$ e 20$, lindos lotes de terreno, com 15X75, proximo á estação, logar de grande futuro, construcção inteiramente livre e não paga imposto; trata-se com Macedo, na Villa Nova, 10 minutos da estação de Realengo. 4990

VENDEM-SE riquissimos cortinados de guipur, bordados, para cama de casal, 35$ e 35$; vestidos de linho já feitos em todas as côres, para senhoras, a 17$ e 22$, 14$, 12$, 10$500 e 25$; vestidos de linho, com rendas, já feitos, a 22$, 25$, e 28$; lindos córtes par vestidos com rendas, meio confeccionados, a 10$, 12$500 e 14$; lindas saias de cachemir feitas para senhora, a 10$, 12$500, 15$, 17$, 22$, e 25$; corpinhos bordados para senhoras, a 2$500 e 3$800; Panamá, todas as côres, metro 8$00; enxovaes para noiva, com 9 peças, a 50$, 58$, 65$, e 70$, á vestido á vista de preço; Nova casa do Oliveira, rua dos Andradas n. 43, antigo 27, loja de fazendas, junto á Alfaiataria Paris, em frente á Alfaiataria Leão de Ouro. 4051

VENDEM-SE uma sala de jantar, uma sala de visitas, com encosto de velludo e um dormitorio de peroba; na avenida Mem de Sá n. 10, Lapa, Casa de Paris. 5018

VENDE-SE o confortavel predio com quatro quartos, duas salas, cozinha, despensa, jardim, pomar, gaz e em bom estado de conservação, estreve alugado por 200$; para ver na rua Alice de Figueiredo n. 30; as chaves estão no armazem da esquina de Ipanema; rua e para tratar na rua Senador Furtado numero 144. 4769

VENDE-SE um caminhão com uma licença, arreios e encerado, sendo tudo em meio uso, preço, 600$; para ver e tratar na rua General Pedra n. 84, antigo 8, Diogo. 4266

VENDE-SE um predio, recentemente construido, com tres quartos, duas salas, cozinha, banheiro, latrina, um porão habitavel, e grande quintal por 8:500$, ou aluga-se por 120$; na rua Conde de Oliveira n. 28; trata-se no n. 30, Villa Isabel, fim da rua Souza Franco. 5

VENDEM-SE dois lotes de terrenos, com 11 metros de frente por 50 de fundos; na rua Francisco Halfeld, a 3 minutos da estação de Bomsuccesso, por 800$ cada um; na rua do Livramento n. 151, moderno.

VENDEM-SE dois lotes de terreno, em frente á estação de Madureira; trata-se na mesma, á rua Maria Freitas n. 6. 92

VENDE-SE, em Jacarépaguá, Covanca, um chalet, construido de novo; trata-se com Alvaro de Almeida Barbosa, na mesma.

VENDEM-SE duas casas, em Villa Isabel; trata-se na rua Torres Homem n. 81. 97

VENDE-SE um predio com accommodações para familia, tendo o terreno 40 metros por 66 de fundos, no logar mais salubre do Andarahy Grande e proximo do bonde; trata com o sr. Manoel Lopes, á rua D. Carolina n. 6 (Andarahy Grande). 60

VENDE-SE, por 12 contos, uma boa chacara no melhor logar da estação do Riachuelo; na rua da Assembléa n. 58, com o sr. Dart. 132

VENDE-SE um terreno arborisado, com medida; na rua Tavares Guerra n. 20, a tres minutos da estação de Magno, da Linha Auxiliar — Madureira. 117

VENDE-SE pela melhor offerta tres casas que rendem 300$, na Cidade Nova, perto do Estacio; tambem se trocam por apolices ou recebe-se parte á vista e parte a prazo que se combinar, visto o dono ter de se retirar; trata-se na rua da Assembléa n. 58, armazem, com o sr. Dart. 122

CARTÕES de visita, cento 2$, bem impressos; na rua dos Ourives n. 8, casa Hildebrandt. 133

MOLESTIAS DO PEITO

Tuberculose, bronchites aguda, chronica ou asthmaticas, coqueluche, tosses rebeldes de qualquer natureza são curadas radicalmente pelo PULMOL (URITÉ PIRANGA). Unico medicamento que em 4 colheres dosadas sente francas melhoras. Vende-se na Drogaria Pacheco, rua dos Andradas, 55.

EXTERNATO GABALDA — 29, rua Cruz Guayana, por cima da Livraria Azevedo. Funccionam todos os cursos diurnos e nocturnos, assim como escriptorio mercantil, calligraphia, etc. 163

CASAMENTOS — Preparam-se os papeis, em 48 horas e muito em conta; na rua do Lavradio n. 49. 106

FIANÇAS — Dão-se baratas, de bons fiadores, negociantes, proprietarios e muito em conta; na rua do Lavradio n. 49, loja. 108

PERDEU-SE a cautela de penhor n. 5.912, da casa R. Cerqueira, da rua Luiz de Camões n. 54. 112

EXTERNATO MINERVA — Rua do Rosario n. 172, 1º andar. Curso primario e secundario. Ensino pratico de linguas vivas. 11

PERDEU-SE a cautela n. 5.263, da casa Adalberto de Andrade. As providencias já foram dadas. 113

PEDE-SE a quem encontrou uma pasta com muitos cartas, sexta-feira, ás 3 1/4 da noite, no bonde da Fabrica, na rua do Uruguayana, o favor de entregal-a á casa Vieira Machado rua Ouvidor 173.

ESTOMAGO?

O «Tridigestivo Cruz» foi approvado pela Directoria Geral de Saude Publica para ser empregado exclusivamente nas doenças do estomago e intestinos, como o unico remedio para curar dyspepsias, más digestões, dores do estomago, gastralgias, prisão de ventre, etc. Deve ser preferido a qualquer outro, sempre que seja preciso debellar qualquer perturbação dos orgãos acima. Pharmacia Cruz, rua do Livramento 70; drogaria Capital, rua 55 e rua do Hospicio n. 3, vidro 2$500.

HYGIENOL?

TRASPASSA-SE um bom botequim, com entrada, em rua central, offerecendo boa vantagem ao comprador, por não pagar aluguel o negocio; para informações á rua do Mattoso n. 138, moderno. 62

EMULSÃO de Cytogenol e Oleo de Capivara é o unico medicamento que cura a Anemia, Chlorose, Neurasthenia, Tuberculose, Impaludismo, Asthma e Diabetes, é o melhor Reconstituinte até hoje conhecido; pese-vos antes de fazer uso da emulsão e 30 dias depois de usal-a e verificareis o augmento de peso e a volta das forças perdidas. A venda na pharmacia da rua da Alfandega n. 212 e em todas as drogarias.

RESTAURADOR DA VIDA

O unico medicamento privilegiado pelo governo e licenciado pela Saude Publica, que curar anemia, rachitismo, bronchites chronicas, tosses rebeldes e fraquesa dos pulmões — Emulsão solavel phosphatada Azevedo do Oleo de Capivara; o leite de perfeita assimilação, soluvel em todas as proporções em agua, vinho, chá, etc.

A venda nas boas pharmacias e drogarias.

Rio de Janeiro. Deposito geral: 73, rua da Assembléa, pharmacia Azevedo. — Depositarios (em S. Paulo) Baruel & C. — Petropolis, pharmacia Central, rua 15 de Novembro.

(Não confundir com as antigas emulsões).

Arte de escrever com elegancia e perfeição toda a especie de cartas exemplificada com numerosos modelos sobre variadissimos assumptos da vida social e commercial — NOVO SECRETARIO LUSO-BRASILEIRO, novissima edição. 1 vol. com cerca de 500 paginas, 4$000.

Livraria Laemmert

Rua do Ouvidor n. 100 (antigo 66)

Musica Moderna

Para piano

Ernesto Nazareth, Corbeille de Fleurs, Gavota, 2$; Fonseca Costa, Chave de Ouro, Tango, 1$500; P. Lehar, A Viuva Alegre, Intermezzo, 1$; C. Strauss, O Sonho da Valsa, Valsa, 2$; Fonseca Costa, O Futuro di A, Valsa, 1$500; Luiz Faria, Mercedes, Schottisch, 1$500; Mario Alvarez, Sertaneja, Tango, 1$500; Antonio José dos Santos, Manhã, olha para o céo, Polka, 1$; J. Ferreira Torres, Zizinha, Mazurka, 1$; A. Pereira, Maldades do Coração, Schottisch, 1$; E. Borgongino, Polka Militar, 1$500.

A venda em casa dos editores:

VIEIRA MACHADO & C.

179 RUA DO OUVIDOR 179

PROFESSOR — Dá lições de portuguez, francez, ou instrucção primaria, por preços medicos, indo a domicilio; cartas para Heitor Santos: Andradas n. 82, sobrado. 106

COMPRA-SE um motor a vapor ou kerozene, de 8 a 10 cavallos. Jayme A. Silva, Ouvidor, 63, Hotel Cintra.

ALMOÇO ou jantar a 800 réis, com vinho, 18$000 ! Vendem-se cartões ! Experimentem ! Bom tratamento, cozinha mineira, farta e variada; dão-se ovos, hervas, etc., á fornece-se pensão para fóra, a 60$; aceitam-se pensionistas, a 30$; na rua Sete de Setembro n. 235, 1º andar, proximo ao largo do Rocio.

Mais um desenganado!

MAIS UM CIDADÃO QUE A SOCIEDADE APROVEITA!!

Illms. srs. successores de João da Silva Silveira

E' com toda a sinceridade e ao mesmo tempo com a impressão maravilhosa da preparação Elixir de Nogueira, Salsa, Caroba e Guayaco iodurado, do pharmaceutico chimico João da Silva Silveira, que passo a declarar pela presente o que vae abaixo narrado para o que poderá fazer o uso que lhe convier. Soffrendo, ha dois annos, de um rheumatismo chronico, e já não tendo meios com que pudesse debellar a referida enfermidade, pois tinha lançado mão de todos os recursos necessarios, para ver se conseguia curar-me do terrivel mal, não obtendo, afinal fui aconselhado por amigos para fazer uso do vosso precioso depurativo do sangue, pois o meu estado de saude era gravissimo, sendo acommettido na mesma occasião de manifestações syphiliticas, a que me fizeram quasi perder a visão. Qual não foi, porém, a minha surpreza, vendo-me curado com 12 vidros apenas do vosso preparado? Portanto, envio a vvocês esta minha opinião ácerca do Elixir que não posso, deixar de fazer o uso que melhor convier.

Villa do Livramento, 1º de maio de 1901. — Paulo Rodrigues Pereira.

Como testemunha, Luiz Ozorio de Avila.

Reconheço por semelhança as assignaturas supra. Pelotas, 18 de maio de 1901. — Em testemunho da verdade, o notario Fernando Rubrelt.

Vende-se nas boas pharmacias e drogarias desta cidade.

DINHEIRO — Dá-se sob hypothecas, alugueis de predios, para obras, pagam-se impostos atrazados, heranças, inventarios, joias, moveis, contratos de arrendamento, apolices, compram-se predios, avenidas, terrenos e sitios; na rua do Rosario n. 120, sobrado, canto da avenida, com Moraes & C. 4429

Pilulas de Bruzzi

E' extraordinaria a venda deste maravilhoso especifico vegetal, para a cura das Gonorrhéas. Unico medicamento que não estraga o estomago. Depositos: S. Pedro 82 e Hospicio 141

ACTOS FUNEBRES

D'Jalma Eweston Pinto

Agricola Ewerton Pinto, Mario Ewerton Pinto e suas familias mandam celebrar uma missa na egreja da Santa Cruz dos Militares por alma de seu irmão D'JALMA EWERTON PINTO, ás 9 horas, segunda-feira, 4 do corrente, setimo dia do seu fallecimento, no Ceará, e convidam para assistil-a seus parentes e amigos.

Maria Isabel da Silveira Guimarães

Carlos Augusto Guimarães, Julietta Augusta Guimarães, Romeu Augusto Guimarães, Albertina A. do Carmo, esposo e filhos, Eponina I. do Carmo, esposo e filhos, Aroldo Brazil de Almeida e Cruz de Almeida, e senhora, Alberto Afredo de Almeida, Carolina Torres Estrue e filhos, Cicero Dias Torres, senhora e filhos, Silvino Eugenio Porto Real e irmãs, agradecem sinceramente ás pessoas que se dignaram acompanhar os restos mortaes de sua estremecida esposa, mãe, tia, prima, e amiga MARIA IZABEL DA SILVEIRA GUIMARÃES e de novo convidam para assistir á missa de setimo dia que será celebrada por sua alma, amanhã segunda-feira, 4 do corrente, ás 8 1/2 horas, na egreja de S. Pedro.

Aguida Maria da Conceição

Julio Belmiro, senhora e filhos mandam celebrar a missa de 7º dia por alma de sua mãe, sogra e avó, na egreja matriz do Santissimo Sacramento, terça-feira, 5 do corrente, ás 9 horas da manhã.

Dr. Francisco Moreira Sampaio

Sua familia manda celebrar amanhã, segunda-feira, 4 do corrente, 8º anniversario de seu fallecimento, uma missa por alma de seu saudoso chefe, ás 9 horas, na egreja de S. Francisco Xavier. 8

Bertholdo Augusto da Cruz

ESCRIPTURARIO DO THESOURO

Izolina da Cruz, Guiomar da Cruz, e seus irmãos menores e Maria da Cruz e Etelvina da Cruz communicam o fallecimento de seu presado pae e irmão e convidam para acompanhar o seu enterro que sairá da praia de S. Christovão n. 181, para o cemiterio de S. Francisco Xavier, hoje, ás 10 horas da manhã; por este acto de religião, que antecipam o seu reconhecimento. 8

Dona Lydia Gabriella Paes Leme

(8º DIA)

Sua familia agradece do intimo d'alma a todos aquellas que acompanharam-na á sua ultima morada e com ella de se compadeceram e convidam para assistir á missa de sete dias que, por sua alma, mandam rezar amanhã, terça-feira, 5 do corrente, ás 9 horas, na matriz de S. Christovão, pelo que antecipam seus agradecimentos. 10

Francisca da Silveira Borges

AOS PARENTES E AMIGOS

Sua familia convida aos parentes e amigos para assistirem á missa de 30º dia de seu passamento, que será rezada por sua alma, amanhã, segunda-feira, ás 9 horas, no altar-mór da egreja de S. Francisco de Paula. Por esse acto religião e caridade, se confessa eternamente grata. 115

Capitão Eugenio Ramos Villar

A familia do fallecido capitão EUGENIO RAMOS VILLAR convida os seus amigos para assistirem a uma missa que, em sua memoria, será celebrada terça-feira, 5 do corrente, na egreja da Cruz dos Militares, ás 9 horas.

João Corbaxo Marim

Mme. Eugenia, convida aos amigos e collegas do finado JOÃO CORBAINO MARIM, para assistir á missa do trigesimo dia de seu passamento que manda celebrar na egreja do Santissimo Sacramento, amanhã, segunda-feira, 4 do corrente, ás 9 horas. Por este acto de religião e caridade confessa-se desde já agradecida. 151

FRESCURA JUVENIL e a belleza da pelle adquire-se pelo uso constante do afamado sabonete Rosa do Brazil, ultima creação de R. Kanitz, rua Sete de Setembro n. 127.

AUTOMOVEL — Vende-se um, de bom autor e em bom estado, prompto a funccionar; na rua do Lavradio n. 61 — A' Mala Chineza.

Vidraceiros Le Fenol é incontestavelmente o melhor e mais rapido preparado para a limpeza do vidros, molduras, espelhos, etc.

Deposito: Casa CIRIO, rua do Ouvidor n. 149 A.

Chauffeur Para conseguir sempre o automovel limpo, basta o uso do LEFENOL.

Deposito: Casa «Cirio», rua do Ouvidor n. 149 A

55$ um lindo apparelho para jantar com 62 peças meia porcelana com dourado e pintura e com 80 peças por 7$500 no grande barateiro da rua Senador Euzebio 160, porta larga, Praça 11 de Junho.

1$900 cada kilo de ferro esmaltado, caldeirões, frigideiras. 3$500 a duzia de pratos de granito, trigo copos em pó, duzia 2$500 no grande barateiro da rua Senador Euzebio n. 160, porta larga, Praça 11 de Junho.

13$ um lindo apparelho para toilette com 6 peças com pintura e dourado no grande barateiro da rua Senador Euzebio 160, porta larga, Praça 11 de Junho.

**22$** um lindo apparelho para toilette meia porcelana com 7 peças com dourado e pintura rica; talheres americanos superior a duzia, 10$, 9$500 e 8$500; colheres de aluminio duzia 4$500, no grande barateiro da rua Senador Euzebio 160, Praça 11 de Junho. 5012

Curso de Madureza para qualquer escola. Diurno e Nocturno. Prof. Maurell, Praça Tiradentes, 35.

ESPIRITA SOMNAMBULO — Desvenda com clareza todos os segredos e mysterios da vida humana, fazendo desapparecer os atrazos, embaraços e rivalidades por mais difficeis que sejam; trabalhos scientificos e garantidos; das 10 ás 5 da tarde e das 6 ás 8 da noite; praça da Republica n. 205, antigo n. 111, sobrado. 377

ESPINHAS, PANNOS E MANCHAS

desapparecem por completo com o uso do Glycosel, o remedio mais efficaz para a pelle. Vende-se em todas as Pharmacias, Drogarias e perfumarias e no Dep. geral - rua Gonçalves Dias, 41 - Luiz Duarte. Medalha de ouro em 1908.

Os phosphoros BANDEIRINHAS, da Serra do Mar, são os melhores; RUA VISCONDE DE INHAUMA N. 48.

VENDE-SE, por 1:500$, um terreno prompto a edificar, com 7 metros de frente por 34 de fundos, todo murado e com as paredes lateraes de pedra e cal (sem meação), tendo agua, gaz, esgoto no terreno e grande quantidade de tijolos; na ladeira do Senado, proximo á rua do Riachuelo e para tratar com o sr. Rios, á rua do Nuncio n. 52-C, em seu escriptorio, das 10 ás 3 horas da tarde. 4391

VENDEM-SE (Tempo é dinheiro) moveis e artigos do colchoaria. Rua Dona Anna Nery 124, casa Santo Onofre. 4491

VENDEM-SE terrenos de 11X50, em prestações de 10$ mensaes, lotes de 70$ e 100$; e á vista 50$ e 80$ o lote; na fazenda Nazareth, estação de Anchieta, E. F. C. B., para ver e tratar com Luiz Costa, na mesma fazenda, de domingo a quarta-feira.

VENDEM-SE chacaras e sitios, por preços baratissimos, em Jacarépaguá; trata-se na rua da Assembléa n. 58, com o sr. Dart. 128

VENDE-SE uma situação com mais de 100 alqueires, em Friburgo, por 7:500$; na rua da Assembléa n. 58, com o sr. Dart. 120

VENDE-SE um predio, com cinco quartos, duas salas, dispensa, banheiro, gaz e grande quintal; na rua do Livramento n. 138; trata-se na rua dos Invalidos n. 1, ourives. 119

VENDE-SE a Fazenda União, proxima á estação de Mendes. E' excellente para veranistas, possue duas importantes quédas d'agua, rica em terrenos ferteis, abundante em mattos e com novos e confortaveis estabelecimentos; trata-se na rua Campo Alegre numero 40, com Cassildo Krela.

VENDEM-SE os seguintes e bem localizados terrenos e tratam-se com Figueiredo, á rua da Alfandega n. 240, 1º andar:

15:000$, 4 superiores lotes, no Hyppodromo, com 43 metros por 48 de fundos.
10:000$, lindo parque de terreno, á rua D. Maria, Aldeia Campista.
5:000$, superior lote em rua transversal á Conde de Bomfim.
6:000$, 3 superiores lotes, á rua Nóra, Pedregulho, 33 por 80 de fundos.
2:000$, superior lote de terreno, á rua Francisco Muratory.
1:000$, superior lote á travessa Leal, em Todos os Santos, 11 por 50.
1:000$, superior lote, á rua Sá, canto da travessa Dias Pereira.
3:000$, superiores lotes, á travessa Dias Pereira, a 50$ cada um.

N. B. — O vendedor aceeita qualquer offerta razoavel, e vende. 154

VENDE-SE, em Maxambomba, suburbios, perto da estação, por 3:800$, uma chacara com grande terreno, é uma fazendola; na rua da Assembléa n. 58, armazem, com o sr. Dart. 123

VENDE-SE uma boa chacara, no melhor logar da estação do Riachuelo, por 12 contos; na rua da Assembléa n. 58, armazem, com o sr. Dart. 124

VENDE-SE uma avenida e grande terreno ainda para edificar, por 24 contos, rende já 320$; trata-se na rua da Assembléa n. 58, armazem, com o sr. Dart. 125

VENDE-SE, por qualquer preço, o melhor terreno, em Ipanema; na rua da Assembléa n. 58, armazem, com o sr. Dart. 127

VENDEM-SE os seguintes e bem localizados predios e tratam-se com Figueiredo, á rua da Alfandega n. 240, de 9 ás 5:

8:000$, predio á rua Senhor dos Passos.
12:000$, predio á rua Thereza Guimarães.
20:000$, predio á rua Conde de Irajá.
9:000$, predio á travessa Mathilde.
6:000$, predio á rua Silva Guimarães.
9:000$, predio á rua da Liberdade.
13:000$, predio á mesma rua.
12:000$, predio á rua D. Anna Nery.
18:000$, predio á rua Jockey Club.
6:000$, predio á rua Dr. Ferreira Nobre.
15:000$, predio á rua Dr. Ferreira Pontes.
17:000$, predio á rua de S. Francisco.
30:000$, predio á rua Industrial.
6:000$, predio á rua Dr. Archias Cordeiro.
5:000$, predio á rua Monte Alverne.
20:000$, predio á rua Conde de Irajá.
15:000$, predio á rua D. Emilia Guimarães.
9:000$, predio á mesma rua.
18:000$, predio á rua da Conceição.
9:000$, predio á rua do Cunha.
9:000$, predio á rua Dr. Silva Pinto.
18:000$, predio á rua Presidente Barreto.
30:000$, predios 3, á rua Leste.
40:000$, avenida, á rua General Argollo, em S. Christovão.

N. B. — O vendedor acha-se autorizado a fechar negocio sendo a offerta razoavel. 153

VENDE-SE uma cadeira de balanço, por preço modico; na rua General Polydoro n. 166, Botafogo. 5026

Qual peste! o que você tem é uma erysipela. Com o preservativo do dr. Siqueira Cavalcanti a cura é certa e faz abortar o ataque em poucas horas. Mande buscar um vidro na Drogaria Granado, rua 1º de Março, 14.

Gonorrhéas chronicas e recentes — Cura radical pelo processo do dr. João Abreu. Rua do Hospicio 35. Das 9 ás 11 e da 1 ás 4.

MOVEIS — Compram-se avulsos ou installações, pagam-se bem; na rua do Passeio n. 56, junto á casa Trotte; A' Favorita — Telephone 3.479. 35

Dentista Extracções de dentes sem dôr, dentes artificiaes perfeita imitação dos naturaes; preços ao alcance de todos: no consultorio do dr. FIRMINO DE OLIVEIRA, á rua Sete de Setembro n. 112. 107

Cofres portateis de ferro batido inviolaveis artisticamente pintado fingindo nogueira, de forma a servir de guarda e adorno, proprios para guardar documentos e objectos de valor. Grande sortimento de todas as dimensões e preços, com ou sem segredo, podendo ser preso em qualquer movel. Venda exclusiva na casa LAEMMERT Rua do Ouvidor n. 100 (ANTIGO 66)

ANTES de comprar o remedio aconselhado saiba o preço da drogaria André, á rua Sete de Setembro n. 11.

GONORRHEAS Cura radical em seis dias, por mais antigas e rebeldes que sejam; á rua da Alfandega n. 212, pharmacia.

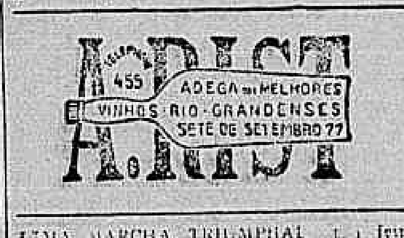

UMA MARCHA TRIUMPHAL tem feito por todo o Brasil o meu incomparavel Tonico Caramurú, regenerador do cabello e exterminador da caspa. R. Kanitz; rua Sete de Setembro n. 127.

CABELLOS Os mais abundantes e sedosos, obtêm-se com o uso do ANTI-CASPA, producto paulista, efficaz contra a quéda do cabello. A' venda em todas as perfumarias e drogarias. — Dep. geral: LUIZ DUARTE, rua Gonçalves Dias 41., Rio. CUNHA CABRAL & C. rua S. Bento n. 35, S. Paulo

Gonorrhéas antigas ou recentes, cura certa, em poucos dias, rua dos Andradas 49, esquina do largo do Capim; pharmacia e drogaria Fragoso & C.

Rheumatismo cura certa com o xarope anti-syphilitico n. 3 do pharmaceutico S. Fragoso, especifico contra o rheumatismo syphilitico e todas as molestias derivadas do sangue viciado, vende-se na pharmacia e drogaria Fragoso & C., rua dos Andradas n. 49, esquina do largo do Capim.

CALLOS — Destruição completa em 4 dias! com o uso do Calloina. Deposito, rua dos Andradas 85, pharmacia e drogaria Fragoso & C. esquina do largo do Capim.

SOLITARIA — «Especifico» contra a solitaria Remedio infallivel e seguro. Vende-se na pharmacia e drogaria Fragoso & C., rua dos Andradas n. 85, esquina do largo do Capim.

QUEREIS um bom calçado? Usae os da casa Cavallieri. Rua Sete de Setembro n. 43, esquina da rua da Quitanda.

LOMBRIGAS — Exterminação completa com as pastilhas comprimidas, de chocolate vermifugo purgativas. E' um medicamento prompto e efficaz, já pela sua composição chimica, já pela facilidade de sua administração, aceita mesmo pelas creanças mais rebeldes. E' de effeito infallivel. Estas pastilhas são rigorosamente dosadas para cada edade. Preço 1$000. A. Ruas & C. Praça Tiradentes n. 9, pharmacia; rua dos Andradas 85, esquina, pharmacia e drogaria Fragoso & C.; no Meyer, pharmacia N. S. Apparecida.

CLUB DE Botões de ouro para punhos

Ouro de 18 quilates

Sorteios realizados em 2 de outubro de 1909:

1º	Club	14
2º	»	17
3º	»	02
4º	»	6
5º	»	8
6º	»	12
7º	»	9
8º	»	15
9º	»	21
10º	»	20
11º	»	13

Club de correntes de ouro do [illegible]

1º	Club	31
2º	»	16
3º	»	16
4º	»	15

Club de medalhas (Letra com brilhantes)

1º Club — 57

Club de anneis com brilhantes

1º Club — 16
2º » — 06
3º pela loteria — 16
4º » — 06

N. B. — Acham-se abertos os novos clubs de cordões, correntes ou relogios de ouro, [illegible] pela loteria.

Aceitam-se socios para estes clubs a prestações semanaes de [illegible]

Soares & Filho

Rua dos Andradas n. 15

Quasi em frente ao largo da Sé

Centro Mineiro de Lacticinios

Brevemente abertura deste grande estabelecimento, [illegible] Visconde do Rio Branco n. 36, telephone n. 1781.

mento, rindo sempre, rindo cada vez com mais força.

O bôbo obedeceu, proseguindo numa infinidade de caretas, pulos, cabriolas e piruetas, como se tivesse o diabo no corpo, um diabo farcista e saltador, um diabo acrobata e folgazão...

Mas, apezar de tudo, Colibri tinha a morte na alma...

E nem mesmo naquelle momento se podia esquecer de tudo o que sabia... do trama urdido na sombra do *Ninho*, dos cavallos mortos na estrada de Pisa e da mysteriosa carteira achada a bordo da tartana.

Pensava no crime impune, na infame traição, no terrivel segredo que tinha no coração... e até na sua porpria cobardia, visto que não ousava desvendar o tenebroso mysterio de Judas e dos seus acolytos.

A consciencia censurava-o por não gritar a esse pae, já alegre por vêr sorrir a filha querida, e a esse avô, modelo de dedicação e de lealdade, que ali, perto delles, por traz do berço em que Mimi batia as mãosinhas com tanto gozo, uma vibora soltava o seu agudo silvo...

Porque Juana assistia a esta scena... e a miseravel cumplice de Cesar Gyrés, vendo que a filha de seus amos voltava á vida, em vez de rejubilar, ficava mais raivosa, mais enfurecida, planeando na alma satanica uma vingança atroz...

Só haviam dois entes que podiam denunciar o execravel crime da megera: a creança e o bôbo.

A creança nada dizia, porque, pelo mais odioso e vil dos processos, Juana amordaçára a consciencia credula e ingenua da pobre Mimi.

E o bôbo da côrte pensava no perigo em que incorrem as pessoas da sua classe atacando os potentados.

Pensava nos filhos e na mulher, de quem era o unico arrimo.

As palavras de Gertrudes continuavam a soar-lhe aos ouvidos:

— Estás desesperado!... E porque?

Como si tu pudesses substituir a Providencia!

E, ao acabar a ultima pirueta, que provocou novas gargalhadas de Mimi, o triste bôbo repetiu ainda comsigo:

Mas, então, o que faz a Providencia, si acaso existe?

Colibri não tinha talvez razão para duvidar da existencia da Providencia.

Havia uma... representada por um pobre homem, grotesco e disforme, mas bondoso, leal e de um coração nobilissimo... elle, Colibri!

E essa Providencia fizera um milagre. Maria estava salva!

E já ninguem pensava senão na alegria daquella hora.

. . . .

Convém dizer que, como digno e legitimo gascão, Bertrand, por autonomazia Colibri attribuiu em grande parte o merito daquella cura milagrosa a Brantôme, o seu auctor predilecto... porque cada vez mais se convencia da veracidade das anecdotas do jocoso historiador:

— Os gascões nunca mentem... pelo contrario!

XVI

O JUIZ SUPREMO

A saude, que durante tanto tempo abandonára a pequenina Maria, melhorava de dia para dia, graças ao medico Colibri, cujas visitas ao palacio Rosetti, como é de crêr, se repetiam constantemente.

Aquella cura prodigiosa deu grande honra ao bôbo da côrte da Toscana, mas teve ainda outro resultado feliz para Colibri.

A pobre corcunda, que se sentia vergar ao peso do remorso, accusando-se de cobardia, acabou por se tornar mais alegre, desde que começou a vêr as melhoras rapidas da pequenina martyr.

Sem o saber, a linda Mimi, com o seu sorriso de anjo, acabava de sarar a secreta chaga que tanto fazia soffrer Colibri.

E d'ahi resultou que entre o bôbo do principe da Toscana e a filha de Jacques San-Remo se estabeleceu uma corrente de sympathia, mais do que isso, uma verdadeira ternura reciproca, como a que se vê existir entre as creanças e os cães, doces e fieis, que com ellas brincam.

E' certo que Colibri não poderia esque-

cto dramatico e lugubre, com a sua veste sombria e o seu semblante mais sombrio ainda, com umas rugas de inquietação a franzir-lhe a fronte e um vinco amargo ao canto da boca, onde não assomava o menor sorriso.

Era a mascara da tragedia... mascara viva e cruel, mais para procurar lagrimas do que risos.

— Não!... Não é este o polichinello vivo que eu vi em casa da minha boa madrinha e que tanto me fez rir!

E a pobre Mimi, ao dizer isto, meneava a cabecinha... e os seus olhos adoraveis... aquelles lindos olhos de pervinca, tristes, sem brilho, estavam prestes a chorar.

Jacques deixou-se cair, sem forças, numa cadeira, junto do berço em que a lenta agonia da idolatrada filha seguia o seu curso, que nada, de futuro, poderia embargar.

O velho San-Remo, o bondoso avô, tão terno e carinhoso, sentia-se tambem cheio de desespero.

Tudo fracassava! Até mesmo esse innocente estratagema, com que tanto contava para reanimar sua querida netinha e restituir-lhe a saude e a vida no radioso sorriso dos anjos e das creanças!

Colibri retirou-se com a morte na alma!

E emquanto se dirigia tristemente para a sua modesta casinha, a voz agonisante de Maria perseguia-o ainda.

Ouvia-a gritar-lhe do berço, como tantas vezes a ouvira já, quando a sua consciencia de homem de bem lhe expulsava o somno das palpebras:

— Colibri! Colibri! E's mau... já não fazes rir as creanças...

Agora só as fazes chorar... sim... chorar lagrimas de sangue!... Assassino! Assassino!...

. . . .

— Que tens tu, meu pobre Bertrand?

— Deixa-me!... Deixa-me!... — respondeu num tom brusco e enfadado o bôbo da côrte á interpellação da mulher.

A boa Gertrudes sabia da visita que seu marido acabava de fazer, e, ao vel-o entrar ainda mais triste e taciturno do que quando saira, não póde deixar de estranhar o facto, preparando-se para o censurar, ainda que brandamente.

Mas Colibri não se sentia disposto a ouvir censuras, nem a dar explicações, por mais naturaes que fossem.

A voz da sua conciencia estava a cima de tudo.

E dizia comsigo, mordido pelo remorso:

— Morre a pobre creança... e talvez que tens tu com isso.

Gertrudes sabia, sem duvida, ler na alma franca e leal do marido como num livro aberto, porque lhe dirigiu estas palavras simples, mas que são d'uma logica tão corrente e de um egoismo tão natural:

— Ouve, meu pobre Bertrand... Afinal, o que tens tu com isso.

E como para lhe desannuviar o espirito, toda a ninhada travêssa e turbulenta se atirou ao papá... os mais velhos transformando-lhe as pernas em fogosos corseis e os mais novos pendurando-se-lhes nos braços, dos quaes se obstinavam em fazer balouços.

Mas nem mesmo as travessuras da sua prole conseguiram desenrugar a fronte inquieta de Colibri.

Os seus innocentes brinquedos ainda mais lhe augmentavam a tristeza. Aquelle bom pae, tão terno, cujas caricias eram sempre acompanhadas de umas caretas tão engraçadas que faziam estalar o riso das pobres creanças, tinha agora para ellas o aspecto de um verdadeiro ferrabraz.

A cara carrancuda e o gesto quasi aggressivo com que os despediu fez-lhes chegar as lagrimas aos olhos.

E um delles — oh prodigio! — como si nelle se incarnasse a consciencia do pae... um desses innocentes, despedidos assim tão bruscamente, sem poder brincar como de costume, queixou-se com amargura e por entre sentidos soluços:

— Mau Colibri!... Já não fazes rir as creanças... Agora só as fazes chorar!... E's mau! E's mau!...

— Vae já deitar os pequenos! Depressa!

A SAUDE DA MULHER *cura molestias das senhoras*
TOSSE ? BROMIL *cura coqueluche, bronchite e asthma*
BORO-BORACICA *cura feridas rebeldes e darthros*
Laboratorio : Daudt & Lagunilla

Depois disto, só soffre quem quer

Illmo. sr. José Lyra — Declaro que o preparado denominado **A Saude da Mulher** é um medicamento muito bem confeccionado e efficaz contra as molestias uterinas.
Cidade de Joazeiro, Bahia, 30 — 1 — 09.—**Dr. Eduardo Britto.**
Nota — Medico de grande clinica e popularidade em Joazeiro.

Em minha clinica hei aconselhado sempre aos meus clientes quando padecem de affecções do apparelho broncho-pulmonar o excellente preparado denominado **Bromil**, sendo seus resultados surprehendentes, principalmente quanto ao processo inflammatorio da mucosa bronchia existe concomitancia de irritação nervosa. E isto tenho observado notadamente nos casos de asthma e coqueluche. —**Dr. Franco Pontes de Miranda** — Secretario dos negocios da fazenda de Alagoas.

PELAS CHAGAS DE CHRISTO — Uma senhora doente ha annos e sem poder trabalhar, com duas filhas, estando uma tuberculosa não podendo tambem trabalhar e sem ter meios, passando as maiores necessidades junto com suas filhas, pede ás pessoas caridosas, por amor de seus filhos, por alma de seus parentes e pela Paixão de Nosso Senhor Jesus Christo, uma esmola para seu sustento e de suas filhas, que Deus dará a recompensa; na rua Senhor de Mattosinhos n. 34, avenida, casa n. 1, Cidade Nova. Esta redacção recebe qualquer esmola.

DORES de cabeça chronicas, digestões difficeis, máo halito e fraqueza, curam-se rapidamente com as pilulas Divinaes, vidro 1$500. Rua do Hospicio, 18.

FEBRES
Palustres, intermittentes, sezões ou maleitas
MILHARES DE CURAS
Cura certa e rapida com as Pilulas Espirito Santo, preparadas pelo pharmaceutico
Rodrigues da Cunha
Depositarios no Rio de Janeiro
Araujo Freitas & C.
114 — Rua dos Ourives — 14

NA mais angustiosa necessidade de manter os seus quatro filhinhos, por ter perdido o unico arrimo do seu lar, o seu marido, pede um obulo para este fim aos corações de quem conhece a necessidade alheia a viuva Honorina. Este escriptorio presta-se a receber qualquer esmola para tão caridoso fim.

IMPOTENCIA, cura-se com as garrafas de Catuába, remedio vegetal, vindo do sertão do Ceará; encontra-se na rua do Proposito numero 28.

UMA viuva, achando-se na dura necessidade de manter-se e a oito filhinhos, vem por meio deste annuncio pedir a todos os chefes de familia um pequeno obulo. Queiram, por favor, dirigir-se ao escriptorio do *Correio da Manhã*, que beija as mãos agradecida a viuva Benvinda.

MÁO halito, indigestão, figado engorgitado e fastio curam-se rapidamente com as pilulas Divinaes; preço 1$500. Rua do Hospicio, 18, e nas boas pharmacias.

OPILAÇÃO, côr pallida, fastio, fraqueza e insomnias, curam-se rapidamente com as pilulas Divinaes, vidro 1$500. Rua do Hospicio, 18, e nas boas pharmacias.

AOS bons corações — Uma senhora viuva, com cinco filhos, tendo a mais velha 7 annos e o mais moço 9 mezes, implora aos bons corações um obolo para a manutenção de seus innocentes filhinhos. Queiram dirigir, por favor, ao escriptorio deste jornal a' viuva Vasco.

ANEMIA
As Gottas Concentradas de
FERRO BRAVAIS
são o remedio mais efficaz contra
CHLOROSE
FALLENCIA de FORÇAS
ANEMIA CORES PALLIDAS DEBILIDADE
Em todas Pharmacias e Drogarias
e 130, R. Lafayette, Paris
FALLENCIA de FORÇAS

DYSPEPSIAS, azia, indigestão, fastio, fraqueza, insomnias, prisão de ventre, figado engorgitado, moleza e máo halito, curam-se rapidamente com as pilulas Divinaes, preço 1$500. Rua do Hospicio, 18, e nas boas pharmacias.

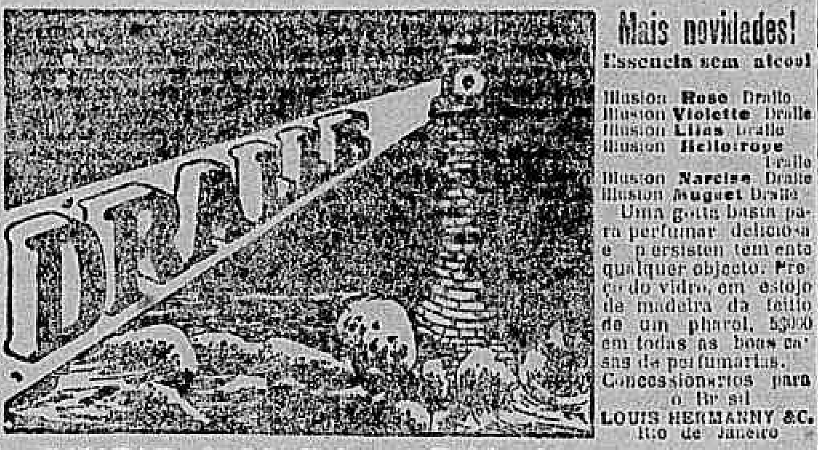

EXIGIR A MARCA ACIMA!

Mais novidades!
Essencia sem alcool
Illusion **Rose** Dralle
Illusion **Violette** Dralle
Illusion **Lilas** Dralle
Illusion **Heliotrope** Dralle
Illusion **Narcise** Dralle
Illusion **Muguet** Dralle
Uma gotta basta para perfumar deliciosa e persistentemente qualquer objecto. Preço do vidro, em estojo de madeira da feitio de um pharol, 5$000 em todas as boas casas de perfumarias.
Concessionarios para o Brasil
LOUIS HERMANNY & C.
Rio de Janeiro

As senhoras gravidas e as que amamentam devem fazer uso do **VINHO BIOGENICO** (gerador da vida), que, como diz o seu nome, E' UM VINHO QUE DA' VIDA. Só assim ficarão fortes e terão o leite augmentado e melhorado para robustecer tambem os filhos.
O Vinho Biogenico é o melhor dos tonicos conhecidos até o presente, e portanto o mais util aos convalescentes, a todas as pessoas fracas e ás amas de leite. Vide a bula. Encontra-se na rua Primeiro de Março n. 9. Drogaria Giffoni.

ENXAQUECAS, nevralgias, colicas, prisão de ventre, fastio e insomnias, curam-se rapidamente com as pilulas Divinaes; preço 1$500. Rua do Hospicio, 18, drogaria, e nas boas pharmacias.

DENTISTA Heitor Corrêa, especialista em trabalhos a ouro e a porcellana. Gabinete montado com apparelhos modernos de electricidade. Preços modicos. Das 7 ás 6 horas. Domingos até 3 horas.
T. de S. Francisco de Paula 12, antigo C 2

Casacas e clacks — Alugam-se costumes de casacas — «smart» na rua Ouvidor, 143 — alfaiataria Pagliaro.

ATTENÇÃO!

Quando morre o chefe da familia desapparecem tres entidades:
O MARIDO
O PAE
O GANHA-PÃO.
Uma apolice da **GARANTIA DA AMAZONIA** SEM EXAME MEDICO, com sorteios em dinheiro, emprestimos, apolice saldada e por metade das tarifas usuaes, é o unico substituto de taes entidades.
Assumpto para tratar hoje porque amanhã pode ser tarde
Departamento dos Estados do Sul
Avenida Central, 85
Rio de Janeiro
ou qualquer representante

Villa Isabel
Brevemente inauguração do «Cinema Chic», proximo á praça Sete de Março.—*Pacheco & Nery.*

PRIVILEGIOS
Leclere & C., successores de Jules Géraud, Leclere & C.
Rua do Rosario n. 156
ANTIGO 116
RIO DE JANEIRO
encarregam-se de obter patentes de invenção no Brasil e no estrangeiro

Anti-eczemal-Ferreira
Cura radicalmente eczemas, darthros, empigens, molestias do nariz (OZENA), feridas de qualquer origem, frieiras nos pés, queimaduras, pannos e outras molestias da pelle.
O Anti-eczemal Ferreira foi inventado em Caldas e o seu inventor tem milhares de attestados, que tem recebido espontaneamente de pessoas que lhe ficam gratas pelo allivio prompto de seus males.
Vende-se:—Baruel, S. Paulo; J. M. Pacheco, Rio, e na Drogaria Americana, á rua Halfeld n. 108, Juiz de Fóra, Minas.

PATEK-PHILIPPE & C.
O melhor relogio do mundo a prestações semanaes sem augmento de preço
Unicos agentes no Brasil inteiro
GONDOLO & LABOURIAU
RELOJOEIROS
73 RUA DA QUITANDA 71

SERA' EM VOSSO PROVEITO
preferir comprar joias, relogios, chapéos de sol ou bengalas, na **JOALHERIA VALENTIM**
37 RUA GONÇALVES DIAS 37
30 o/o de abatimento em todos os preços marcados (este abatimento é feito na presença dos freguezes)

E' UMA DELICIA NO TEMPO DE CALOR

mitigar a sêde com um copo de refrigerante e leve agua gazosa que por preço insignificante qualquer pessôa póde preparar instantaneamente por meio do maravilhoso
SIPHÃO PRANA SPARKLET
Com os crystaes de fructos preparam-se deliciosos refrescos gazozos de limão, groselha, morango, framboeza e hortelã pimenta.
PASTILHAS para preparar AGUAS GAZOZAS MINERAES
A' venda em todos os bons armazens e drogarias.
Agentes: LOUIS HERMANNY & C. — 54 e 67, Rua Gonçalves Dias, 54 e 67 — Rio de Janeiro.

LEITERIA PALMYRA
PREÇOS ACTUAES DOS SEGUINTES GENEROS

Manteiga de primeira qualidade, kilo a	3$000
Idem de primeira qualidade, virgem, kilo a	3$500
Idem de primeira qualidade, fresca, sem sal, kilo a	4$400
Idem de primeira qualidade, em latas (exportação) a	1$400
Idem de primeira qualidade, em manteigueira (reclame) a	1$200
Crême puro de leite, pote a	$500
Idem em latas, a	1$000
Idem em litros, a	3$000

Assignaturas mensaes para entrega de leite a domicilio em vasilhame lacrado, inviolavel:

1 litro diariamente	15$000
1 garrafa diariamente	10$000

N. B.—Os assignantes devem exigir as garrafas lacradas, seja qual fôr o pretexto dos entregadores.
Unico deposito—OUVIDOR 149

Clubs da Casa Du Bois & C.
Escriptorio rua do Senado 52 A

Meias quartolas de vinho Medoc Vieux a	5$000	semanaes
Caixas de Champagne Gravétte Père ne Fils a	4$000	»
» de vinho Rider Doré Hygienique digestivo a	3$000	»
» do precioso Gottas Celestes a	2$000	»

Todas estas marcas são de primeira qualidade; acham-se abertas as inscripções para este club.
Acceitam-se agentes aqui e no interior. 145

Teixeira
fica avisado, sob pena de ser publicado o seu nome por inteiro, si não entregar dentro de tres dias, o tão afamado «Salpicão». A comitiva. 102

Fabrica Confiança do Brasil
A mais importante fabrica de roupas brancas da America do Sul — A unica que no Brasil vende a varejo
87 RUA DA CARIOCA 87 *Cesar Baptista Diniz & C.*
TELEPHONE N. 2053
Vale muito a pena comprar camisas, collarinhos, punhos, ceroulas, gravatas, colletes, meias, lenços, toalhas, suspensorios, colchas, cobertores, cretonnes para lençol, atoalhados, guardanapos, morins, cintos, ligas, etc., etc.
Roupas brancas para senhoras e creanças
TUDO É BOM E MUITO BARATO — PEÇAM CATALOGOS

A' caridade publica — Uma senhora, viuva, de 61 annos de edade, soffrendo ha longos annos de lesão organica do coração, molestia que a impossibilita de trabalhar, por isso pede aos corações bemfazejos uma esmola de occasião. Deus levará em conta este justo beneficio feito a' supplicante.

HABIL TYPEWRITER, trabalhando nas machinas Underwood, Yost e outras da fabricação moderna, encarrega-se, por preços modicos, de trabalhos de qualquer especie, notadamente de contabilidade e forenses. Cartas nesta redacção a Gaston D'Aubry.

ESMOLA — Ermelinda Adelaide de Souza, achando-se doente e vivendo em extrema pobreza, pede a's pessoas caridosas, pela Paixão e Morte de Nosso Senhor Jesus Christo, uma esmola, e por alma dos seus parentes; roga-se o favor de entregar nesta redacção, que obsequiosamente se prestará a receber qualquer quantia.

CASA Affonso Rego — Vende barato fazendas, armarinho e brinquedos; rua Dezenove de Fevereiro n. 30, Botafogo. 4054

OFFERECE-SE o pessoal de todas as classes em terra e mar; na Indicadora, á rua do Hospicio, 214. 4545

PORTUGUEZ e francez — Ensino pratico das duas linguas; ensino pratico da lingua franceza pelo methodo Berlitz. Preços muito modicos; rua Theophilo Ottoni n. 40, 1º andar.

PERDEU-SE a apolice da Divida Publica, de 1:000$, de n. 281.320, emittida em 1879, de juros de 5 o/o. 3466

UMA distincta viuva de muita respeitabilidade, morando em uma boa casa, em Botafogo, céde dois optimos commodos a um casal ou a senhor de tratamento que desejar ser tratado com toda a distincção, ou a uma senhora viuva, respeitavel. Para informações com o sr. João, á rua Fernandes Guimarães n. 15, Botafogo. 4834

A INFELIZ MÃE Maria Silveira, com um filho de 2 annos, fraca e não tendo recurso algum nem para o alimento necessario de seu filho doente, pede á caridade publica uma esmola.

PERDERAM-SE as apolices da divida publica, do valor nominal de um conto de réis, juros 5 o/o, de numeros 3.421, emittida em 1834; 11.947, emittida em 1838; 169.025 e 169.026, emittidas em 1869; 193.490, 220.980, 227.458, emittidas em 1870; 243.060, emittida em 1876; 264.906, emittida em 1877, e uma de 500$, 5 o/o, de n. 2.328, emittida em 1868. 2189

4$000 Concertos em relogios garantidos por um anno, sendo limpeza, corda ou reparo. Fabrica, e concerta joias por preços sem competencia. Compra ouro, pedras finas, por altos preços. Oculos e pince nez a 2$000. Rua Sete de Setembro 55. 3851

A Lopes Ribeiro e J. Barroso, cirurgiões-dentistas. Consultorios: rua da Carioca n. 38 e Uruguayana n. 139. 3105

Professor Maurell — Mathematica e sciencias physico-chimicas. Praça Tiradentes numero 35. 4778

FERIDAS, ulceras e qualquer molestia da pelle curam-se infallivelmente com o **Especifico Brasileiro**, o incomparavel remedio do pharmaceutico J. Moreira, approvado e experimentado por grande numero de notaveis medicos brasileiros. Vende-se por 1$500, pequena quantidade para o doente experimentar o effeito na rua da Harmonia n. 88, sobrado, bonds da Praia Formosa.

PELAS CHAGAS DE CHRISTO — Uma senhora, achando-se doente ha annos, e impossibilitada de trabalhar, como prova com attestado medico, e com duas filhas, estando uma tuberculosa e não podendo tambem trabalhar, e sem meios para sustentar-se e as suas filhas, passando as maiores necessidades, vem por isso pedir a's pessoas caridosas e a's almas bemfazejas, paes e mães de familias, por amor de seus filhos e por alma de seus parentes e pela sagrada paixão e morte de N. S. Jesus Christo, uma esmola para o seu sustento e para alliviar os seus soffrimentos e de suas filhas, pois que Deus a todos dará recompensa. — Rua Senhor de Mattosinhos n. 34, antigo 26, primeira casa, Cidade Nova. Esta caridosa redacção presta-se a receber toda e qualquer esmola com este destino caridoso.

CASAMENTOS e naturalizações — O trato dos papeis convém a todos só na Indicadora; á rua do Hospicio, 214. 4546

PULSEIRA PERDIDA
Perdeu-se na noite de 29 de setembro, no trajecto da praia do Flamengo 356 para o Theatro S. Pedro de Alcantara, uma pulseira de ouro com varios brilhantes diamantinos, grandes e pequenos, feitio de collar. Pede-se a quem achal-a o obsequio de leval-a á praia do Flamengo 356, casa Luiz de Resende, rua do Ouvidor, ou rua do Hospicio 30, que será generosamente gratificado. Deve-se ter perdido no decorrer do automovel no largo do Rocio, onde estão em obras de calçamento até o Theatro São Pedro de Alcantara. 4017

MODISTA DE CHAPÉOS
Mme. Vieira faz, enfeita e reforma com perfeição, lava, tinge e friza plumas por preços razoaveis, em sua residencia. Rua do Mattoso 55, moderno. 408

ANGICO COMPOSTO
O XAROPE MAIS ANTIGO DO BRAZIL
CURA RADICALMENTE QUALQUER TOSSE ANTIGA OU RECENTE
A venda na PHARMACIA BRAGANTINA
RUA URUGUAYANA N. 105 E EM TODAS AS PHARMACIAS E DROGARIAS

Officina de Plissés
Fazemos modernos todos os plissés em systemas
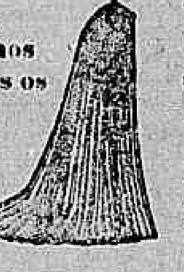
69 ANTIGO Rua do Riachuelo 107 MODERNO
95

Acção entre amigos
O plano de formato grande, de autor allemão que era para ser extrahida na 1ª loteria de 50:000$ de outubro, ficará transferida para a ultima loteria de 50:000$ de Novembro. 100

Tailleur pour Dames
Acaba de se montar uma officina com o mais apurado esmero e capricho, em condições de satisfazer os mais exigentes gostos das exmas. senhoras desta capital.
O serviço vem executado com a mais fina elegancia obedecendo rigorosamente o figurino escolhido. Preços modicos.
Rua da Carioca n. 60, sobrado

Mamadeira Hygienica, muito recommendada por todos os medicos e parteiros, por ser a que mais se presta a sua limpeza e desinfecção e por ser feita de vidro refractario ao mais alto grau de temperatura calorifera, o que quer dizer para sua rigorosa desinfecção é bastante o emprego de agua fervendo.
Acham-se á venda em todas as drogarias e pharmacias.
Deposito geral, rua do Ouvidor n. 88 Quitanda n. 76.
CASA BERLIDO
MOREIRA BARBOSA

Roupas e uniformes
PARA COLLEGIAES
Inclusive roupas brancas
Por preços modicos
Rua do Hospicio 76

DERMOL
Infallivel nos darthros, eczemas, empigens, queimaduras, frieiras, sarnas e todas as molestias da pelle.
A venda em todas as pharmacias e drogarias.
Vidro 3$000

KANGURU'

Botinas de elastico kangurú preto	15$000
Borzeguins de kangurú preto, fórma elegante	16$000
Idem americana	18$000
» amarello elegante	18$000
» americana	20$000
Botas de abotoar, kangurú envernizado	23$000

E MUITAS OUTRAS QUALIDADES
Executa-se qualquer encommenda com solidez e perfeição e manda-se tirar medida na residencia do freguez, telephone 86.
59 — RUA DA ASSEMBLÉA — 59
(Esquina da rua da Quitanda)

Attenção
Vende-se um negocio de seccos e molhados, estando nas melhores condições e bem afreguezado, tendo boa casa para familia numa das melhores zonas de Nictheroy. O motivo é o dono ter doente e precisar de retirar-se para fóra; para informações na travessa do Commercio n. 9. 4907

Polias
Vende-se dois jogos de polias em perfeito estado. Trata-se no escriptorio desta folha.

Gertrudes obedeceu a esta ordem, dada num tom que até então nunca ouvira da boca do marido.

Mas, antes de obedecer, não pôde deixar de fazer esta observação, tão verdadeira, mas tão desoladora:

— Estás desesperado... e porque?...

Como si tu podesses substituir a Providencia!

Estas palavras resoaram por longo tempo no espirito do pobre e triste bobo da Toscana, entregue á amargura dos seus pensamentos.

Sim!... A Providencia, si acaso existe, que fazia ella?

Cobria com a sua sombra tantos crimes secretos e não castigava os culpados nem os seus cumplices!

O céo possuia o raio... e não os fulminava! Elle, então, que só tinha o seu grotesco sceptro de bobo, que poderia fazer?

Gertrudes tinha razão, era incontestavel... Para que querer substituir a Providencia?

E, raciocinando assim, começou a andar pela casa, a passos largos, furioso pela sua inacção.

— Pensar eu que nada posso fazer... nada... nem mesmo fazer rir uma creança doente... porque é esse o meu officio... é para isso que me pagam... visto que sou um bobo!...

Repetiu estas palavras muitas vezes:

— Um bobo! Um bobo!... Estranho bobo em que pensa!...

Um espelho acabava de reflectir-lhe a imagem... Parou, mirando aquella sinistra visão: um semblante de bobo tragico e todo vestido de preto...

E o seu espirito faceto de gascão levou-o a escarnecer a sua propria caricatura:

— Colibri... Que demonio é isso? Acaso te preparas para representar dramas?... Palavra de honra que a tua cara é a de quem se dispõe a atirar com o diabo ao chão!

"Messire Dante Alighieri, o poeta toscano, poderia bem — Deus me perdôe! — collocar a tua lugubre sombra nos mais poderosos recantos do seu inferno!

Sabemos que Colibri era filho de um menestrel.

Quem diz menestrel diz um pouco poeta... e quem diz gascão diz sempre, mais ou menos, artista e assomadiço.

O bobo do principe da Toscana não desmentia a sua dupla origem...

Compunha canções satyricas e nos intervallos cultivava a litteratura.

Os livros eram seus amigos... mas havia autores que elle preferia... e, como é de crêr, essa preferencia era dada aos escriptores do seu alegre paiz natal.

Dirigiu-se, pois, á modesta estante que constituia a sua bibliotheca e tirou um livro.

O titulo era: *Vida dos homens illustres e dos grandes capitães.*

O author chamava-se Pierre de Bourdeille, senhor de Brantôme, um bravo capitão e um historiador que não duvidava usar do estylo alegre e mordaz, como bom gascão que era.

Machinalmente, Colibri abriu o livro do seu compatriota... ao acaso.

Folheou o volume de um modo distraido...

Os seus olhos estavam mais attentos do que o espirito... que se achava noutra parte... longe dali.

Mas, subitamente, fixou-se-lhe o olhar numa das paginas. Despertara-lhe a attenção um trecho do jocoso chronista.

Que seria?

Era uma anecdota. Uma dessas divertidas anecdotas em que Brantôme era fecundo.

O duque de Vendôme, em seguida a uma longa campanha, tinha caido doente sem haver medicos nem boticarios que fossem capazes de o tirar do marasmo e da apathia em que se conservava constantemente.

Perdida toda a esperança, tinham já mandado chamar um padre para lhe ministrar os ultimos sacramentos.

O intendente do duque, um gascão que lhe era muito affeiçoado, teve a lembrança de se disfarçar... e, sem se fazer annunciar, entrou pelo quarto do amo, num turbilhão de saltos e de cambalhotas,

acompanhados dos mais grotescos esgares e caretas.

O moribundo teve tal ataque de riso que ficou logo curado.

Digamos, em honra de Colibri, que elle teve por um momento duvidas da milagrosa cura narrada por Brantôme.

O filho do menestrel diria convicto:

— Os gascões não mentem nunca... pelo contrario!... Dizem sempre a verdade... e ainda mais do que a verdade!

E tornando a fechar a *Vida dos grandes capitães*, accrescentou:

— Sempre sou muito estupido! Mandam-me chamar ao palacio Rosetti para alegrar aquella pobre creança que morre de tristeza... e eu apresento-me... com uma cara de enterro... eu com um homem a quem ardeu a casa! E, como não consigo fazel-a rir, volto para trás, a engendrar reflexões philosophicas sobre a consciencia... sobre o remorso... sobre a Providencia... *et cetera!*

— Mas... oh grandissimo burro!... Pois o que te pediram? Hi! Hi! Hi!...

«Anda bôbo... sê comico!... Hi! Hi! Hi!...»

E um riso secco, discordante, de falsete, sacudiu-lhe o peito de polichinello vivo, fazendo-lhe o nariz.

— Olá! Gertrudes! — gritou elle — Ouves? Traze-me o meu fato de gala!

A pobre mulher accorreu ao chamamento e, de braços caidos, espantada, perguntou:

— O teu fato de gala?

— Sim, o do Carnaval... aquelle que tem muitas côres e que tem muitos guizos!... Quero ser comico!... Hi! Hi! Hi!...

E o mesmo riso funebre e falso, riso esganiçado, agitou-lhe a carcassa de bôbo e de acrobata.

No palacio Rosetti não podia ser maior a tristeza quando o bobo da côrte se apresentou.

Jacques San-Remo, sentado e apertando a cabeça nas mãos, estava entregue ao mais profundo desespero.

O velho San-Remo, curvado para o berço da enferma, esforçava-se por vêr um signal, um indicio que lhe annunciasse a cura... ou lhe revelasse qualquer doença, que fosse possivel tratar pelos meios ordinarios.

Mas nada... nada mais do que aquella tristeza que minava a pobresinha, sem voz e quasi sem alento!

De subito, como numa scena de magica, a porta abriu-se, dando passagem ao mais comico, ao mais engraçado polichinello que uma alma innocente e infantil pudesse sonhar!

Corcunda no peito, corcunda nas costas, com uns braços e umas pernas que pareciam desarticuladas, o endiabrado palhaço começou a fazer caretas e umas cabriolas que [illegible] agilidade.

Caia e pulava como se fosse de borracha... Tornava a cair e erguia-se novamente numa cambalhota prodigiosa.

Dava saltos como a rã e era leve como um passarinho...

Ao vel-o dar taes pulos, toda a gente receiaria que o corpo lhe ficasse pelo chão, aos bocados.

E elle estendia-se, retrahia-se como um elastico... Fazia uma pirueta, a cabeça vinha ao solo e atraz da cabeça vinha o corpo... depois eram as mãos que caminhavam pelo chão, emquanto os pés se agitavam no ar.

Uma perfeita pantomima, imprevista, estonteante, com um ruido alegre de guizos agitados.

Mimi, no berço, batia alegremente as mãos:

— Bravo! Bravo! E' elle! E' elle!... E' Colibri!... O polichinello vivo que eu vi em casa da minha madrinha!... Que lindo! Que lindo!

E ria... ria... com um riso fraco e feliz, que soava como o tilintar do mais puro crystal...

Animavam-se-lhe os lindos olhos azues, e um sangue fresco e vermelho começava a colorir-lhe as faces.

Era a vida que renascia nella!

— Mais, Colibri!... Mais!

E dava palmas... no auge do contenta-

ILEGÍVEL

Os nossos preparados
LEVAM A MARCA

R. de Carvalho Ferreira & C.

TOSSES E BRONCHITES

curam-se com o xarope peitoral de fedegoso angico e alcatrão da Noruega, approvado pela exma. junta de hygiene publica, para combater todas as affecções dos orgãos respiratorios e da garganta, como sejam: tosses, bronchites recentes e chronicas, asthmas, dores do peito, suffocação, defluxo e laryngite, como attestam os distinctos medicos drs. Travassos, Azevedo Macedo, Antonio de Siqueira, Pereira Portugal, etc. Rua do Hospicio n. 122.

CURA ASTHMAS

O elixir de camomilla composto, approvado pela exma. junta de hygiene publica, é o melhor tonico, para fortificar os orgãos digestivos e facilitar as digestões e todas as molestias do estomago e do figado.

TUBERCULOSOS

Tintura de salsa, caroba e sucupira branca depurativo vegetal do sangue, approvado pela exma. junta de hygiene publica, o melhor purificador do sangue para a cura radical das escrophulas e de todas as molestias provenientes dellas, como sejam: erupções, borbulhas, sarnas, empigens, darthros, erysipelas, rheumatismos, syphilis e todas as molestias que tiverem sua origem na impureza do sangue.

GONORRHEAS

Antigas e recentes, flores brancas, corrimentos, curam-se radicalmente em tres dias sem dor nem recolhimento pelo especifico de Bevran, approvado pela exma. junta de hygiene publica.

VINHO TONICO NUTRITIVO

Approvado pela junta de hygiene e autorizado pelo governo

De todos os preparados é o melhor até hoje conhecido que a distincta classe medica, tanto dos hospitaes como das casas de saude têm empregado com resultado espantoso nas pessoas debeis, anemicas, rachiticas, faltas de forças, as creanças para lhes facilitar a dentição e ás amas para lhes fortificar o leite.

Vende-se unicamente no laboratorio pharmaceutico de A. R. de Carvalho Ferreira & C.

RUA DO HOSPICIO N. 122

FORMICIDA SCHOMAKER

FORNECEDORES DA SOCIEDADE NACIONAL DE AGRICULTURA

Schomaker

Unico infallivel na destruição completa dos formigueiros.

E' liquido, não é explosivo e não necessita fogo e machinas. Produz gazes pesados que descem ao fundo do formigueiro e se conservam lá 60 DIAS. E' o mais barato e o de mais facil applicação. Restitue em dobro a importancia a quem provar a sua inefficacia.

Dirigir pedidos a qualquer casa da praça ou directamente á agencia fornecedora Formicida Schomaker Rua da Alfandega n. 68 moderno.

Rio de Janeiro

Contra factos não ha argumentos!

VALIOSOS ATTESTADOS DE CURAS OBTIDAS COM O VIBRADOR "SAUDE" LAMBERT-SNYDER

Illmos. srs. Louis Hermanny & C. — Rio de Janeiro

A pessoa que lhes dirige estas linhas comprou no dia 19 do fluente um Vibrador e *com poucas applicações se sente melhor de sua surdez*. Queiram remetter-me um outro para um amigo a quem aconselhei o seu uso.

22 de julho de 1909.

Manoel Pereira Dias

Belém — Estrada de Ferro Central.

Cidade do Carmo, 10 de setembro 1909.

Illmos. srs. Louis Hermanny & C.

Rio de Janeiro

Amigos e Srs. — Tenho feito uso do Vibrador que mandei vir de sua casa, com a applicação do qual combati um soffrimento do figado e baço e seu [illegible]ulação de gazes, tendo em poucos dias de uso, de manhã e de noite, conseguido fazer desapparecer esse mal estar que me martyrisava.

Convicto da grande efficacia do Vibrador Lambert-Snyder, dou graças ao Altissimo que inspirou ao seu autor tão util invenção.

Para allivio da humanidade soffredora, podem VV. SS., querendo, dar publicidade á esta carta.

Aqui fico e sou com vera estima

De VV. SS.

Amº e mtº obr. crº

José Fernandes da Silva Porto

NOTA — O sr. Silva Porto é conceituado negociante com loja de fazendas, armarinho, calçado, louça, etc., estabelecido no largo da Matriz n. 20, na cidade do Carmo, E. do Rio.

Capital Federal, 9 — 9 — 909.

Presados senhores

Com respeito ao apparelho «Vibrador» tenho a honra de declarar a VV. SS. que tenho usado o seu Vibrador Saude na minha doença — surdez — Tive resultados satisfactorios e estou convencido de que em breve tempo, chegarei a uma cura completamente radical, pois a enfermidade me affige de longa data e não se póde esperar que sare em poucos dias. Entretanto já tenho obtido sensivel melhora e allivio para mim.

Como prova de gratidão e para que essa Companhia faça desta carta o uso que lhe convier, escrevo-a e assigno-a na Capital do Brasil em 9 de setembro de 1909.

S/c. Rua do Ouvidor 165, antigo 131.

Joaquim Ferreira de Souza

Villa Nova de Lima, 11 de setembro de 1909.

Illmos. srs. Louis Hermanny & C.

Presados senhores

Respondendo seu estimado favor, tenho a dizer-lhes que já tenho feito algumas applicações para **dores de cabeça, dor nas cadeiras, nas costas, e o effeito foi admiravel.**

Sou com estima e consideração,

De vv. ss.

Amigo e crº obrgº

Manoel Alves Ferreira de Mello

Diariamente estamos recebendo attestados dos resultados obtidos com o Vibrador e que serão publicados opportunamente.

Os originaes acham-se em nossa casa á disposição dos interessados.

A todos que soffrem de molestias provenientes da má circulação do sangue, taes como: **Prisão de ventre, Dores de cabeça, Indigestão, Rheumatismo, Lumbago, Nevralgia, Vertigens Surdez**, etc., recommendamos mandar pedir, o quanto antes, o «Tratado sobre o Vibrador Saude — Lambert Snyder» — que enviamos gratis, pelo correio.

O apparelho **custa apenas 15$000 e por este mesmo preço** remettemos pelo correio, registrado, para qualquer ponto do Brasil, onde exista uma agencia postal.

LOUIS HERMANNY & C. -- RUA GONÇALVES DIAS 67 -- RIO DE JANEIRO

Unicos concessionarios no Brasil do VIBRADOR SAUDE — Lambert-Snyder

PHARMACIA E DROGARIA HOMŒOPATHICA

COELHO BARBOSA & C

Grande Premio na Exposição Nacional 1908

MORRHUINA

Oleo de Figado de Bacalhão em Homœopathia

sem gosto, sem cheiro e sem dieta.

Pesae-vos antes e 30 dias depois

MEDICAMENTOS DE CONFIANÇA EM

Tinturas, Globulos, Tabletes, etc.

Rua dos Ourives 88, Quitanda 104 e Hospicio 30 — RIO DE JANEIRO

BORICINOL

CURA CERTA DE TODAS AS AFFECÇÕES DA PELLE

Approvado e licenciado pela Directoria Geral de Saude Publica

O mais efficaz e seguro medicamento para cura de todas as affecções da pelle, taes como eczemas, darthros, empigens, suores da axila e dos pés, frieiras, brotoejas, etc., assim como as affecções parasitarias, sarna, tinha, tonsurante e outras; fazendo desapparecer as tão desagradaveis manchas vermelhas do rosto, pannos, espinhas e saidas.

Este preparado na sua composição obedeceu aos grandes principios estabelecidos na therapeutica dermatologica pela maior Autoridade Mundial no assumpto — Professor UNNA.

Vende-se em todas as pharmacias e drogarias, e nos depositos: Pharmacia e Drogaria Fragoso, rua dos Andradas 35, esquina do largo do Capim e Costa Gaspar & C., rua dos Andradas 91.

Pharmacia e drogaria Simas, praça Tiradentes n. 9, A. Russ & C. No Meyer Pharmacia N. S. Apparecida — **Preço 3$000.**

JUVENTUDE

Alexandre premiada com medalha de ouro na Exposição Nacional de 1908. E' o unico tonico que, não tendo nitrato de prata, faz com que os cabellos brancos voltem á cor primitiva e não queime a pelle.

A Juventude tem merecido os melhores louvores das pessoas cuidadosas na conservação do cabello. O grande consumo e o grande numero de attestados que possuimos nos animam a recommendar a Juventude como o melhor dos tonicos para desenvolver o crescimento do cabello, tornando-o abundante e macio.

A caspa é uma das maiores causas da calvicie; a Juventude extingue-a em quatro dias. Preço 3$000. Drogaria Mattos, rua Sete de Setembro 81; Casa Cirio, Ouvidor 183. Perfumaria Nunes, rua do Theatro 25. Em S. Paulo, Baruel & C. 7e

QUEREIS SER FORMOSAS?

Usae a Loção de Venus de F. Lopez, para branquear e avelludar a pelle, tira espinhas, pannos, sardas e toda a impureza da cutis, dando á pelle uma frescura agradavel e belleza ideal, superior a todos os cremes.

Usae Ondulina para ondular e aformosear os cabellos, dá uma fina apparencia e brilho encantador, mantendo a cabeça livre de caspa. A ondulina fortifica os cabellos e dá-lhe a côr primitiva quando estão descorados.

A' venda nas perfumarias.

Deposito: Drogaria Berrini

Rua do Hospicio 18.

Laboratorio - F. Lopez - Rua do Rezende 160

BELLEZA DOS OLHOS

— E —

CONSERVAÇÃO DA VISTA

A Agua Sulfatada Maravilhosa restaura e tonifica a vista, torna os olhos claros, cura as doenças mais rebeldes e antigas, assim as ophtalmias com purgação, caspa bellides dores nos olhos, trachoma, e tem curado cataratas em começo.

Deposito: rua Sete de Setembro 81.

MATTOS, SALDANHA & C.

Banco Hypothecario do Brasil

Capital—8.000:000$000

Caixa economica

Emprestimo sob penhores de joias, pedras preciosas, etc. a juro de 9 % ao anno Dec. n. 1.036 B de 11 de novembro de 18[illegible]

Rua 1º de Março n. 51

RIO DE JANEIRO

José Maria Pereira da Silva

CURA ASSOMBROSA

—PELO—

Elixir de Nogueira

do pharmaceutico chimico **SILVEIRA**

PODEROSISSIMO DEPURATIVO DO SANGUE

MILHARES DE ATTESTADOS

UNICO QUE CURA A SYPHILIS!

UNICO DE GRANDE CONSUMO

Vende-se em todas as pharmacias e drogarias desta capital e nas dos srs.

J. M. PACHECO e ARAUJO FREITAS & C.

PEITORAL DE *Angico Pelotense*

Não ha em todo o mundo medicamento mais efficaz contra tosses, resfriados, influenza, coqueluche, bronchites, etc., que o PEITORAL DE ANGICO PELOTENSE, verdadeiro especifico contra a tuberculose nos primeiros gráos. E' o melhor peitoral do mundo. Fabrica-se no Rio Grande do Sul. Vende-se em todas as pharmacias, drogarias e casas de commercio na Campanha. Pedir sempre o verdadeiro **Peitoral de Angico Pelotense.** Os vidros são grandes, o preço é barato e o remedio não fermenta e não se estraga. Não tem resguardo nem dieta.

O verdadeiro Peitoral de Angico Pelotense

é muito escuro, negro. Recusar os xaropes claros como destituidos de angico e de sua acção.

Exigir sempre o ANGICO PELOTENSE que nunca fez mal a ninguem, apezar de ser usado pelo povo ha mais de 30 annos.

Descrente, mas convenceu-se

O illustre pharmaceutico Sr. Herculano Montenegro, habil redactor e proprietario da «Gazeta Colonial» que vê a luz em Caxias, adeantada e prospera cidade deste Estado, espontaneamente dirigiu ao depositario geral do PEITORAL DE ANGICO PELOTENSE a carta que abaixo transcrevemos *ipsis verbis.*

Caxias, 16 de novembro de 1908.—Sr. Eduardo C. Sequeira — Pelotas — Ao lêr a série de attestados que estão publicados em varios jornaes do Estado inclusive a «Gazeta Colonial» de minha propriedade e redacção, resolvi por minha vez experimentar o vosso tão preconizado Peitoral de Angico Pelotense afim de combater uma bronchite que, «havia dois annos», me atormentava, principalmente ás noites.

Como sabeis, sou pharmaceutico diplomado; e foi no largo exercicio dessa profissão que me convenci que 90 % dos medicamentos apregoados como heroicos para certas e determinadas molestias, são verdadeiras panacéas de que se servem alguns profissionaes para mystificarem os credulos em proveito da bolsa; e, com franqueza vos digo, foi animado por essa natural desconfiança que resolvi usar o vosso Peitoral de Angico Pelotense, cujas virtudes therapeuticas posso hoje de consciencia attestar em fé do meu grão, autorizando-vos a fazer desta o uso que vos convier. Sem mais, me subscrevo

De V. S. atto. collega e obgdo.

Assignado: *Herculano Montenegro.*

Depositos: Pelotas, **Eduardo C. Sequeira**; Rio, **Drogaria Pacheco**; S. Paulo, **Baruel & C.**; Santos, **Drogaria Colombo** de A. Leal & C.

Paquetá

Perto do mar, em casa de familia respeitavel, precisa-se de um commodo para um casal de tratamento.

Carta para Refinaria Senador Euzebio 74.

Julio Klier, leiloeiro

declara que não deve conta de venda ou effeito de leilões a ninguem e continúa a pagar as suas contas todos os dias, na agencia á rua do Rosario n. 57. 4598

SAINT-RAPHAEL

Vinho fortificante, digestivo, tonico, reconstituinte, de gosto excellente, mais efficaz para as pessoas debilitadas do que os ferruginosos e as quinas. Conservado pelo methodo Pasteur. Receitado para as molestias de estomago, a chlorose, a anemia e para os convalescentes; este vinho é recommendado ás pessoas de idade, ás senhoras, aos moços e ás creanças.

AVISO MUITO IMPORTANTE. — *O unico* **VINHO** *authentico de* **S. RAPHAEL**, *o unico que tem o direito de usar desse nome, o unico que é legitimo e mencionado no formulario do Professor BOUCHARDAT, é o dos Srs. CLEMENT & Cº, de Valence (Drôme, França). — Cada garrafa traz a marca da* União dos Fabricantes *e no gargalo um medalhão annunciando o* **"CLETEAS".** *Os demais são falsificações grosseiras e perigosas.*

GRANDE PREMIO

Na Exposição Nacional de 1908

SEM PHOSPHORO E ENXOFRE RESISTEM A TODA HUMIDADE SEM RIVAL MARCA REGISTRADA M. A. FERREIRA & Cº RIO DE JANEIRO

São os melhores

A' venda em toda a parte e na

Rua da Quitanda n. 145

"CLUB DE BICYCLETTES PEUGEOT"

AVENIDA CENTRAL NS. 14 E 16

No sorteio do dia 2 do corrente, saiu premiado o n. 143, pertencente ao illmo. sr. F. C. de Figueiredo Araujo.

ELIXIR DE MASTRUÇO

Poderoso remedio brasileiro de gosto agradavel

PARA A CURA DA

Tuberculose, Hemoptyses, Fraqueza pulmonar, BRONCHITES, ASTHMA, Coqueluche, Influenza e Tosses rebeldes

Cura immediatamente qualquer tosse.

Tonico de 1ª ordem — Regenerador dos velhos e dos fracos

Deposito: 22, rua do Hospicio

DROGARIA BERRINE

RIO DE JANEIRO

Cura do Alcoolismo.

Acabou-se a Embriaguez.

Manda-se gratis uma amostra deste maravilhoso Coza

Póde dar-se em café, chá, leite, licor, cerveja, agua ou comida, sem que o paciente necessite de o saber.

Cuidado com as falsificações!

OS PÓS COZA produzem o effeito maravilhoso de desgostar o bebedo do alcool (cerveja, vinho, absintho, etc.) Os pós Coza operam tão silenciosa e seguramente que a esposa, a irmã ou a filha do interessado podem dar-lh'os sem que elle o saiba e sem que jamais necessite de conhecer a causa da sua mudança.

OS PÓS COZA têm reconciliado milhares de familias, salvo milhares de homens da vergonha e da deshonra e feito delles cidadãos vigorosos e capazes homens de negocio; tem conduzido mais de um rapaz pelo recto caminho da felicidade e prolongado por muitos annos a vida de muitas pessoas. A Casa que possue estes pós maravilhosos envia gratuitamente a todos os que o pedem um livro de agradecimentos e uma amostra.

Os pós Coza são garantidos inoffensivos. Os pós Coza encontram-se em todas as pharmacias e nos depositos abaixo indicados. Os depositarios não dão amostras, mas dão gratuitamente o livro de attestados aos que se apresentem na sua pharmacia.

COZA HOUSE, 76, Wardour Street, Londres 214, Inglaterra

Deposito no RIO DE JANEIRO: Pharmacia de Moreno Borlido & C., rua do Ouvidor, 142.

Fornecedores da Sociedade Nacional de Agricultura

E' o maior amigo da lavoura e unico que tem prestado importantes serviços na extincção dos formigueiros e unico que apresentou reaes resultados nas experiencias effectuadas por ordem do governo do Estado de S. Paulo, onde supplantou todas as marcas que concorreram a essas experiencias e demonstrou praticamente ser o formicida «PASCHOAL» o mais energico destruidor das formigas e mais economico 100 %, conforme o relatorio publicado por ordem do governo do mesmo Estado.

Aproveita a occasião para participar-lhes que foi o unico premiado na Exposição Nacional com **Medalha de ouro como consta no «Diario Official» de 11 de dezembro de 1908.**

Por mais esta victoria espera a continuação de suas estimadas ordens.

PASCHOAL VAZ OTERO

75 — Rua do Hospicio — 75

PILULAS DO DR. C. NOVAES

MEDALHA DE OURO — EXPOSIÇÃO NACIONAL DE 1908

Puramente vegetaes, purgativas e anti-biliosas

NÃO EXIGEM DIETA

Cura radical das inflammações do figado e baço, sezões, maleitas febres intermittentes e palustres, opilação, ictericia, etc., etc.

Á VENDA EM TODAS AS PHARMACIAS E DROGARIAS

GRAÚNA

LINDOS CABELLOS

Não ha nada mais bello neste mundo do que sejam lindos cabellos lustrosos e macios, como o mais fino velludo; pois bem, as moças elegantes e os cavalheiros de fino trato, terão com o uso da **Graúna**, em pouco tempo, os mais formosos cabellos. A **Graúna** extermina a caspa humida ou secca, tanto da cabeça como da barba e cura as molestias do couro cabelludo.

A **Graúna** vende-se nas principaes casas de perfumarias, drogarias e barbearias desta capital e do interior.

DEPOSITOS — No Rio, **Araujo Freitas & C.**, rua dos Ourives n. 114, e **Godoy Fernandes & Paiva**, rua de S. Pedro n. 74. — Em S. Paulo, **Baruel & C.**, largo da Sé. — Em Santos, **Rodolpho M. Guimarães**, praça da Republica.

Casa União Cyclista

Venda condicional pelo praso de 45 semanas a prestações de 6$; na entrega da bicyclette entra com 60$. Completo sortimento de accessorios para as mesmas. O unico representante das bicyclettes inglezas **Fulwell Cycle & Co.**, a melhor do mundo.

Alfredo Pavageau

PRAÇA DA REPUBLICA N. 52

Leilão de penhores

EM 8 DE OUTUBRO

DIAS & MOYSES

2 Rua Barbara Alvarenga

ANTIGA LEOPOLDINA

Podendo os srs. mutuarios reformar ou resgatar suas cautelas até á hora do principiar o leilão. 8465

LEILÃO DE PENHORES

19 DE OUTUBRO DE 1909

A. CAHEN & C.

4 Rua Barbara de Alvarenga 4

Antiga Leopoldina

ESQUINA DA RUA LUIZ DE CAMÕES

Em frente ao Instituto Nacional de Musica

Tendo de fazer leilão em 19 do corrente, ás 11 1/2 horas da manhã, de **todos os penhores com o prazo de 12 mezes vencidos**, previnem aos srs. mutuarios que podem resgatar ou reformar as suas cautelas até a referida hora.

Veuve Louis Leib & C.

Successores

UM VIDRO SO'!!!

DA MARAVILHOSA

INJECÇÃO SECCATIVA

Marca da fabrica

ABREU IRMÃOS SENADOR DANTAS 6, Rio

Cura infallivel e rapida da Gonorrhéa aguda em 48 horas e da Gonorrhéa chronica em 6 dias. Vidro 2$000

Deposito: Godoy, Fernandes & Paiva—Rua de S. Pedro 82

Freire Guimarães & C.—Rua do Hospicio 22

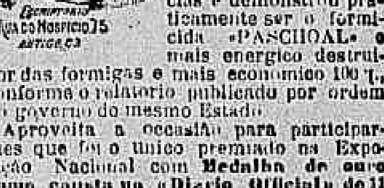

CUTELARIA

O mais variado sortimento de tesouras canivetes, raspadeiras de papel, navalhas para barba (marcas especiaes) dos famosos fabricantes Rodgers, Vitry e de outros e de Solingen de diversos. Verdadeiras especialidades. Tesouras de Vitry de 2$ e mais

RUA DO OUVIDOR 83 e QUITANDA 76

CASA BORLIDO

MOREIRA BARBOSA

ILEGÍVEL

CASA "STANDARD" — OUVIDOR n. 106, antigo 72 — RIO

Clubs de Pianos Ritter ou Rex...... Os afamados RITTER foram premiados na Exposição de Paris de 1900 — Unico club garantido por contrato com a fabrica, prestações semanaes de 15 marcos (12$000).
CLUB A N. 420 — Illmo. sr. Commendador Antonio F. Botelho — Director-gerente do «Jornal do Commercio»—Rio.
CLUB B N. 671 — Senhorita Natalia Ribeiro — Rua Amazonas 27 — Rio.
CLUB C N. 56 — Illmo. sr. Manoel Dias Scott — Esperança — S. Paulo.
CLUB D — Começará a funccionar impreterivelmente em 16 do corrente.
CLUB E — Está aberta a inscripção.

Club Chronomètre Royal de VACHERON & CONSTANTIN, de Genève — O primeiro relogio do mundo.
CLUB D — N. 134 — Illmo. sr. dr. Joaquim Vieira da Silva — Loterias Nacionaes — Rio.
CLUB E — N. 153 — Illmo. sr. João Cardoso Valle — Palmyra — Minas.
CLUB F — N. 33 — Illmo. sr. José Feres Mubarack — Pama — Minas.
CLUB G — N. 103 — Illmo. sr. Julio de Almeida Silva — Baunilha — E. Santo.
CLUB H — N. 114 — Illmo. sr. Felippe Caruso — Rua 15 de Novembro 49 A — S. Paulo.
CLUB I — N. 165 — Illmo. sr. Alfredo Teixeira da Silva — Rua da Quitanda 17 — S. Paulo.
CLUB J — N. 103 — Illmo. sr. Manoel Pereira — Maceió — Alagoas.
CLUB K — N. 118 — Illmo. sr. dr. Alvaro de Catanheda — Rua 16 de Junho 253 — Petropolis.
CLUB L — N. 106 — Illmo. sr. Aredio de Souza — Uberaba — Minas.
CLUB M — N. 14 — Illmo. sr. dr. Miguel da Cruz Oliveira — Parahyba do Norte.
CLUB N — N. 126 — Illmo. sr. Guilherme Werlster — Rua Grande 5 — S. Luiz Maranhão.
CLUB O — N. 17 — Illmo. sr. Heleodoro Ribeiro — Victoria — Espirito Santo.
CLUB P — N. 81 — Illmo. sr. Manoel Henal — Superintendente de Itajahy — Sta. Catharina.
CLUB Q — N. 94 — Illmo. sr. João Rayer — Tijucas — Santa Catharina.
CLUB R — Começará impreterivelmente em 9 do corrente.
CLUB S — Está aberta a inscripção.

Clubs Williams Fox ou Smith... A melhor machina de escrever — Reputada como o maior invento da mecanica Norte-Americana.
CLUB C — N. 27 — Illmo. sr. dr. Joaquim de Oliveira Santos — Ouro Preto — Minas.
CLUB D — N. 09 — Illmo. sr. Anonymo — Bagé — Rio Grande do Sul.
CLUB E — N. 182 — Illmo. sr. Antonio Paula Xavier — Vassouras — E. do Rio.
CLUB F N. 4 — Illmo. sr. Genes Barbosa — S. Gabriel — Rio Grande do Sul.
CLUB G — Está aberta a inscripção.

Os srs. *Vacheron & Constantin*, fabricantes do *Chronomètre Royal* obtiveram o 1º *Premio no Concurso de Chronometros do Observatorio de Genebra (Suissa) em 1907 e 1908*

Rio de Janeiro, 2 de outubro de 1909. — A. CAMPOS & C.

CASA STANDARD — Filial em S. Paulo: Praça Antonio Prado 12

Jardim Zoologico

Aberto diariamente, desde ás 6 da manhã

Entrada 1$000 — Creanças de 7 a 12 annos, 500 réis.

SITIOS PARA «PIC-NICS»

Exposição de animaes

CHEGARAM OS FEROZES

Lobos portuguezes

SENSACIONAL EXPOSIÇÃO DE URSOS BRANCOS DO POLO NORTE

HOJE HOJE

Das 12 ás 3 1|2 horas

Esplendida banda de musica

VARIAS DIVERSÕES

A's 4 horas

Ração ás féras! Ração ás féras!

A NOTRE DAME DE PARIS

GRANDE venda com o DESCONTO de 25 %

Sobre os preços marcados em todas as mercadorias

F. C.

Vinho de Collares

Manoel Costa & C.

Quinta do Pé da Serra

Recebido directamente pelo Grande armazem de comestiveis de **Souza Fernandes**

54-56 Rua Visconde Rio Branco 54-56

ESQUINA DA RUA DO NUNCIO

Antiga Casa Casaes & Souza

Rio de Janeiro

Usem só o Cacáo Soluvel chocolate e café Globo

Rua 7 de Setembro 103 e rua 13 de Maio 19

BHERING & C.

Charutos JEZLER

KOENING & COMP., BAHIA

Marcas predilectas: Rio Branco, Tentadora, O maxixinho, Benjamim

FRONTÃO-NICTHEROY

Empresa do antigo pelotari RUIZ

HOJE, 3 de outubro HOJE

Ao meio-dia

Interessantes quinielas com vendas de poules e com o concurso de diversos amadores.

A'S 2 HORAS

Grande partido em 20 pontos

Ermua e Bilbáo contra Vergara e Goenaga

Além destes tomarão parte os pelotaris Marquina, Gomes, Emilio e Chiquito.

Domingos, dias feriados e santos: Funcção ao meio dia

Terças, quartas, quintas e sextas-feiras: Das 3 1|2 ás 6 1|2 horas da tarde

Entrada franca

Ao Frontão Ao Frontão

CIRCO SPINELLI

Companhia equestre nacional da Capital Federal

Boulevard S. Christovão

Director e proprietario Affonso Spinelli

HOJE — Domingo, 3 de Outubro — HOJE

Successo! Sempre successo! Maravilhosa funcção!

IMPONENTE ESPECTACULO no qual se fará representar na segunda parte do programma a esplendida e grandiosa opereta fantastica, em 1 prologo e 4 quadros

A GREVE NUM CONVENTO

Producção de Benjamin de Oliveira e 38 numeros de musica de I. de Almeida.

Terminará esta opereta com NOVA APOTHEOSE

Amanhã — Descanço

FOOTBALL

Hoje 3 — DOMINGO — 3 Hoje

Pela primeira vez Dois teams paulistas no Rio no mesmo tempo!!!

A'S 2 1|2

Scratch Team, de São Paulo versus Riachuelo Football Club, do Rio de Janeiro

A'S 3 1|2

Associação Athletica das Palmeiras, de São Paulo versus Botafogo Football Club, do Rio de Janeiro

CAMPO DOS VOLUNTARIOS DA PATRIA 459

Archibancada 2$000 Entrada 1$000

CINEMA-BRASIL

UNICO SEMI-FALANTE

PRAÇA TIRADENTES N. 1, SOBRADO

PROPRIETARIO: J. CRUZ JUNIOR

Matinées diarias de 1 hora ás 5 da tarde. Soirées das 6 1/2 horas ás 12 da noite

Hoje Extraordinario e deslumbrante programma Hoje

1ª parte — VIAGEM AO POLO NORTE — Bellissima fita instructiva de belleza incomparavel, de paizagens encantadoras, com esplendida apotheose «Um bando de Rennas», os auxiliadores.

2ª parte — SACRIFICIO DO CONDEMNADO — Film artistico da Biographo & C., Nova York. Sacrificio de um condemnado provando que o trabalho mais nobre de Deus é o homem.

3ª parte — LOGRO DE MENINOS — Bella comedia espirituosa. Film artistico da Biographo & C.

4ª parte — UMA ENSALADA — Duetto comico, representado no palco, pelos artistas LES BARBERIS. Extraordinarias gargalhadas. Na proxima semana serão exhibidas lindas vistas e factos passados em Portugal, trabalho do nosso operador, mandado expressamente a Portugal para obter esses films d'art.

SEGUNDA-FEIRA — O importante drama representado no palco — **Historia de um Pierrot.**

Cadeiras de 1ª, 1$, ditas de 2ª $500.

CINEMA SANT'ANNA sessões diarias.

MOULIN ROUGE

Empresa Paschoal Segreto

HOJE! HOJE!

Esplendido programma Cinema-Concerto

ESTEVES, artista encyclopedico com a sua já conhecidissima Companhia de Fantoches

LAS DELIRIOS

DUETTISTAS HESPANHOLAS

SESSÕES FAMILIARES

Programma do Cinematographo

1ª PARTE

O espião

2ª PARTE

José da Lua

3ª PARTE

Para salvar sua filha

4ª PARTE

Tia Lili

Em cada sessão haverá parte cantante

Terças e Sextas-feiras programma sempre novo e variado.

A Empresa dá em cada sessão cinematographica um numero de variedades gratuitamente.

Preços populares ao alcance de todos.

NO PARQUE — Balões rotativos, Tiro ao alvo, Jogos diversos, o Japonez, etc. etc.

Entrada franca no Parque

CINEMA ODEON

HOJE Novidades de successo HOJE

1ª parte — **Paizagens do Egypto** — Ar livre. O Nilo em toda a sua magestade, as ruas do Cairo, dansas e costumes egypcios, a esphynge e as celebres pyramides.

2ª parte — **Vulcões em Java** — Fita natural onde observamos distinctamente diversos vulcões em actividade.

3ª parte — **A noiva do pintor** — Importante drama de amor.

4ª parte — **A mala do agente de policia** — Projecção de alta magica e de effeitos muito comicos.

5ª parte — **As necessidades do estomago** — Engraçado arranjo cinematographico, mostrando-nos que não são só os dyspepticos que deixam de comer e nem os que são bons o fazem sempre...

6ª parte — **Aventuras de uma barrica** — Episodio comico de muitas originalidades.

7ª parte — **Alfaiates excentricos** — Novo genero de tailleurs. A medida e a acrobacia em acção. O freguez em apuros. Comica de grande effeito.

Brevemente a exhibição de fitas locaes de actualidade.

Amanhã programma extraordinario.

CINEMA PATHÉ

A mais importante casa de exhibições desta capital — 147-149, AVENIDA CENTRAL, 147-149. Empresa Arnaldo & C. Operador, A. de Castro. Maestro C. NOLI.

HOJE — Domingo, 3 de outubro — HOJE

Ultimo dia deste monumental programma

Cinco grandes novidades!

Cinco verdadeiros successos!

O maior successo do dia!! A maior attracção

Todos os generos: sportivo, dramatico, magico, alta comedia e ultra-comico

1ª parte — AVENTURAS DE UMA BARRICA (Comica).

2ª parte — A NOIVA DO PINTOR — drama.

3ª parte — MALA ENCANTADA — Magica comica.

4ª parte — ROMANCE DAS PELLES VERMELHAS — Alta comedia.

5ª parte — OBSESSÃO PELA MUSICA — Ultra-comica.

A este soberbo programma augmenta uma creação por Max Linder.

Amanhã — Programma extraordinario.

Cinematographo Sant'Anna

Semi-falante

40 E 42, RUA DE SANT'ANNA, 40 E 42

Filial no Cinema Brasil. Unico semi-falante

Proprietario, J. CRUZ JUNIOR

Sessões diarias das 5 ás 12 horas da noite

HOJE Extraordinario e deslumbrante programma HOJE

1ª parte — MICROBIOS — Comica. Esta fita faz nos assistir a uma série de episodios altamente comicos. Um pobre diabo seismado de uma imaginação de enfermidade, vê e crê ver microbios em todos os logares. 2ª parte — UMA FARÇA AMOROSA — Em uma tarde primaveril passeiavam, pelos prados, Alice e Frank duas sonhadoras creaturas cheias de illusão e fantasias. 3ª parte — A ESCRAVA BRANCA — Film d'art da Casa Biographo. Nerada uma bella rapariga romana era muito requestada por diversos adoradores entre os quaes estava Delecio, um riquissimo patricio, porém ella rejeitava os presentes e recusava as propostas do nobre, acceitando a côrte dum honesto e pobre, com quem ella casou-se. 4ª parte — OS TRES FAMINTOS — Importante comedia, representada no palco pelos artistas Mario Brandão, Campos, Mathilde Costa e Alfredo Souza.

Ao CINEMA SANT'ANNA

Ao CINEMA SANT'ANNA

Cadeiras de 1ª classe, 1$; de 2ª, $500

Cinematographo Paris

50 Praça Tiradentes 50 — Empresa Pinto Pereira & C. — Operador e electricista, Joaquim Tiradentes

HOJE Magnifico Programma HOJE

Sorprehendentes novidades. Films d'art e comicos, dos melhores fabricantes. Successo! — Matinées á 1 1|2, soirées ás 6 1|2.

1ª parte — **Uma visita a Bombaim** — Scenas do natural, artisticamente coloridas.

2ª parte — **As aventuras de Tótó** — Scenas comicas. A viagem original de um Tótó.

3ª parte — **A rabeca quebrada** — Film d'art. Um drama da miseria e calvario de dois orphãos.

4ª parte — **O pequeno Fregoli** — Scenas de transformismo, coloridas.

5ª parte — **O ramo de Lilas** — Commovente drama monstrando-nos quanto pode a saudade.

6ª parte — **Medo dos pés e das mãos negras** — Scenas de um comico irresistivel.

ATTENÇÃO — Attendendo a muitos pedidos, a empresa exhibirá AMANHÃ, pela ultima vez — **Os funeraes dos Academicos.**

Na «matinée» de hoje este bello programma será augmentado com duas magnificas fitas comicas.

Parque Fluminense

Empresa — PASCHOAL SEGRETO

Praça Duque de Caxias 19

Direcção musical sob a regencia da distincta senhorita Griselda Lazzaro

HOJE A's 8 da noite HOJE

Grande successo da estréa da

TROUPE LAZZARO

e dos artistas **Bartholomeu Gomes, Ribeiro Cancella e Joaquim Castro** que representarão duas lindas comedias.

Ao piano, pela distincta senhorita GRIZELDA LAZZARO coadjuvada pelo habil violinista JOÃO SCHELDER, lindissimos trechos de operas classicas.

SESSÕES FAMILIARES

Esplendido programma de CINEMA CONCERTO

1ª parte — **Odysséa de um comparsa.**

2ª parte — **O espirito ambulante.**

3ª parte — **Os amores do esculptor Rolla.**

Em todas as sessões alternadamente, haverá parte cantantes e novas comedias.

TODAS AS NOITES, ha: — Patinação, cinematographo e muitas outras diversões de todos os generos.

Preços do costume

Grande Cinematographo Parisiense

179, Avenida Central, 179 — Importação directa de apparelhos e fitas dos mais afamados fabricantes. — Proprietario: — J. R. STAFFA. — Unico agente no Brasil, da Itala-FILM, DE TORINO. Maestro e director da orchestra, professor Aurelio Cavalcanti.

HOJE — DOMINGO, 3 — Ultimo dia deste programma — HOJE

4 FITAS GRANDIOSAS 4

Matinée á 1 hora com orchestra augmentada — Soirée ás 6 1/2

PRIMEIRA PARTE

Affeição consoladora Importante fita, producção americana da THE VITAGRAPH Co. de New-York.

SEGUNDA PARTE

Asylo de menores em Paris Mimosa fita instructiva de uma belleza sem egual.

TERCEIRA PARTE

AIDA (Princeza e Escrava)

Soberbo trabalho de cinematographia com uma mise-en-scène grandiosa — Sublime lavor da Itala Film, de Torino

QUARTA PARTE

Entrevista interrompida Hilariante scena extra-comica, pelo impagavel DID.

Na matinée será accrescentada a interessante fita — **Noivo occupadissimo.** Amanhã 5º programma extraordinario, com a bella fita — **Os passaros sylvestres em seus ninhos.**

CINEMATOGRAPHO RIO BRANCO

42 — RUA VISCONDE DO RIO BRANCO — 42

Empresa WILLIAM & C. Regencia do maestro COSTA JUNIOR

Operador electricista ALVARO ROSAS

HOJE — Domingo, 3 de outubro — HOJE

Sessões desde 1 1|2 da tarde até meia noite com o primoroso programma de Pathé Fréres

PRIMEIRA PARTE

PO' NEURASTHENICO

Comica

SEGUNDA PARTE

Exercicios acrobaticos pelos anões COLIBRI

Do natural

TERCEIRA PARTE

ASTUCIAS DE TÓTÓ

Comica

QUARTA PARTE

OBSESSÃO DE SOGRA

Comica

QUINTA PARTE

O Ramo de Lilaz

Drama

SEXTA PARTE

FELICIDADE PARA TODO O ANNO

Comica

A matinée será augmentada com uma fita de extraordinario successo.

Amanhã — A' noite — a opereta — A VIUVA ALEGRE.

SALÃO DO JORNAL DO COMMERCIO

Tournée artistica do celebre pianista MIECIO HORSZOWSKI

Empresa L. DUCCI — Direcção do SR. LAUNAY

HOJE Domingo, 3 de outubro de 1909 HOJE

Matinée ás 2 horas da tarde

1º GRANDE CONCERTO

ESTRÉA DO CELEBRE PIANISTA MIECIO HORSZOWSKI

PROGRAMMA

PRIMEIRA PARTE

«Gavotte et Variations» — RAMEAU

«Prélude Choral et Fugue» — CESAR FRANK

SEGUNDA PARTE

«Fantasie» — «Impromptu» — CHOPIN

«Mazurka», op. 7 n. 1 — CHOPIN

«Valse», en ré bemol — CHOPIN

«Nocturne», op. 9 n. 2 — CHOPIN

«Scherzo», op. 20 — CHOPIN

TERCEIRA PARTE

«Deux Caprices» — PAGANINI-SCHUMANN

«Melodie» — GLUCK-SGAMBATI

«Tempo di minuetto» — ZANELLA

«Le Mouvement Perpetuel» — WEBER

Os bilhetes á venda na Confeitaria Castellões e na bilheteria do *Jornal do Commercio*. Preço, cadeira 8$000.

Quarta-feira, 6 de outubro — 2º grande concerto ás 8 1|2 horas da noite no INSTITUTO NACIONAL DE MUSICA.

CONCERTO AVENIDA — Pavilhão Internacional

Empresa Paschoal Segreto — 154 Avenida Central 154 — Telephone 180

(TOURNÉE SEGUIN DE L'AMERIQUE DU SUD)

HOJE — DOMINGO, 3 DE OUTUBRO — HOJE

2 GRANDIOSOS ESPECTACULOS 2

A's 2 horas da tarde

MATINÉE FAMILIAR

A's 8 1|2 da noite

SOIRÉE DA MODA SOIRÉE DA MODA

A's 11 horas — 61ª sessão

DO

Grande Campeonato Internacional de Luta Romana

Dois soberbos matchs *Na matinée* Dois soberbos matchs

DE LUTA ROMANA

THEATRO S. JOSE'

HOJE — Domingo, 3 de outubro — HOJE

2 — Bellos espectaculos — 2

CINEMATOGRAPHO COLOSSO

GENERO ALEGRE

Programma muito interessante

4 fitas realistas de grande successo 4

A bella fita alegre, perfeita novidade

VIUVA ALEGRE

Reserva-se o direito de alterar o programma. Não podem assistir senhoritas nem menores.

AVISO — Hoje e todos os dias (a pedido), «MATINE'ES», á 1 1|2 da tarde. Sessões continuas.

THEATRO S. PEDRO DE ALCANTARA

Companhia Lyrica Italiana

HOJE — 2 ESPECTACULOS 2 — HOJE

A PREÇOS POPULARES

Matinée ás 2 horas da tarde. Pela ultima vez a opera em 4 actos, de Ponchielli, que tão grande successo obteve na 1ª representação

GIOCONDA

cantada pelos artistas Capella, Marcomini, Ferrari, Novi, Nistri, Landi, Monti, Barbacci e Bello. Corpo de côros. Grandes bailados.

Soirée ás 8 3/4 da noite. Ultima audição da opera em 4 actos, de Verdi, enorme exito desta companhia

OTHELO

cantada pelos artistas D'Ottavi, Albinolo, Landi, Barbacci, Monti, Bello, Grunene, e Marselli, Corpo de côros, soldados, marinheiros, gentis homens, etc.

Bilhetes á venda na bilheteria do theatro.

Preços populares para ambos os espectaculos — Frisas e camarotes de 1ª ordem, 30$; camarotes de 2ª ordem, 20$; fauteuil, 6$; cadeiras e varandas, 4$; galerias, 2$000.

AMANHÃ — 2ª recita de assignatura — 1ª audição da *CAVALLERIA RUSTICANA* e a opera *RIGOLETTO*.

Bilhetes á venda

PALACE-THEATRE

EMPREZA THEATRAL BRAZILEIRA — director J. CATEYSSON

HOJE HOJE

Domingo, 3 de outubro

2 SENSACIONAES ESPECTACULOS 2

A' 1 1|2 da tarde MATINE'E — A's 8 1|2 da noite SOIRE'E

GRANDE COMPANHIA DE VARIEDADES

Tournée KELLER

A collecção mais numerosa de animaes ferozes

36 FERAS 36

leões, tigres, pantheras, ursos, hyenas, etc. etc. domados por mrs. Keller, cap. Henry e mlle. Padowska. A celebre troupe japoneza OKU composta de 10 pessoas [illegible] numeros extraordinarios de fama mundial. Todos em elegante picadeiro em scena.

Preços: Frizas 30$, camarotes 25$, poltronas 5$, galerias nobres 4$, cadeiras de 2ª 3$ e ingresso 2$000.

Os bilhetes á venda na bilheteria do theatro, das 10 horas em deante.

Amanhã — Estréa de mlle. NISKA.

BREVEMENTE — Novas estréas

THEATRO RECREIO DRAMATICO

Companhia Arthur Azevedo

Da qual faz parte a 1ª actriz brasileira LUCILIA PERES

HOJE — Domingo, 3 de outubro de 1909 — HOJE

2 — GRANDIOSOS ESPECTACULOS — 2 Em matinée e á noite

A' 1 1|2 DA TARDE

Recita em beneficio do actor PEDRO AUGUSTO

Uma unica representação da peça em 3 actos, do pranteado escriptor brasileiro Arthur Azevedo

O DOTE

PROTAGONISTA: LUCILIA PERES

Toma parte toda a companhia

Terminará o espectaculo com a comedia em 1 acto, original de Pedro Augusto

A DIRECÇÃO DOS BALÕES

Tomam parte obsequiosamente os artistas: Julieta Pinto, Gabriella Montani, Luiza Nazareth, Antonio Serra, João de Deus e o beneficiado.

O resto dos bilhetes á venda na bilheteria.

A'S 8 1|2 DA NOITE

Verdadeiro triumpho dos theatros do Brasil e Portugal!!

A representação do commovente drama em 5 actos e 8 quadros extrahido do romance do brilhante escriptor portuguez CAMILLO CASTELLO BRANCO.

AMOR DE PERDIÇÃO

Distribuição: Marianna, Lucilia Peres; Abbadessa do convento de Monchique; Gabriella Montani; A prioreza do mosteiro de Vizeu, Luiza de Oliveira; Thereza de Albuquerque, Estephania Louro; Irmã organista, Ophelia Coutinho; Mestra de noviças, Maria da Piedade; A mendiga, M. Mesquita; Religiosa de Monchique, Luiza Nazareth; Constança, Angela Dias; João da Cruz, Marzullo; Simão Botelho, Ramos; Thadeu de Albuquerque, Nazareth; Balthazar Coutinho, Figueiredo; Arrieiro, Tavares; Bernardo, Leão; Fernando, carcereiro, João de Deus; Joaquim, D. Faria; Um aguazil, Pedro Nunes; Um preso, Alvaro Costa; O commandante do navio, Tavares; Um cabo, Faria; 1º degredado, Teixeira; 2º dito, Costa, Degredados, aguazis, marinheiros, Freiras e povo. **Titulos dos quadros** — 1º, Odio de familia — 2º, Amor secreto — 3º, No claustro — 4º, Suprema dedicação — 5º, Amor que mata — 6º, No carcere — 7º, Amor que morre — 8º, Amor de perdição. A acção em Portugal — 1805 e 1807. Mise-en-scene de ALVARO PERES. Os bilhetes á venda na bilheteria do theatro.

Terça-feira — Recita extraordinaria em homenagem á **Liga Maritima Brasileira** — honrado com a presença do Exmo. Sr. Almirante **Alexandrino de Alencar**, ministro da marinha. A seguir: **O Rei dos Ladrões** — Arsenio Lupin.

Theatro Carlos Gomes

EMPRESA PASCHOAL SEGRETO

Grande companhia de operas e operetas allemã — Direcção de L. FERENCZY

Maestro concertador e director artistico — A. PEISKER.

Hoje — 3 de outubro — Hoje

2 espectaculos 2

Récitas extraordinarias

MATINE'E A' 1 1|2 DA TARDE

A linda opereta, em 4 actos, musica de E. AUDRAN

A boneca

A's 8 1|2 da noite — A opereta em 3 actos, musica de C. ZELLER

O VENDEDOR DE PASSAROS

Bilhetes á venda na bilheteria do theatro.

THEATRO APOLLO

Devendo esta companhia terminar os seus espectaculos no dia 14 do corrente e subindo á scena na proxima semana, em 12ª e ultima recita de assignatura, a notavel opera comica O VENDEDOR DE PASSAROS, a empresa vae realizar definitivamente as ultimas recitas das celebres operas-comicas, A VIUVA ALEGRE e o SONHO DE VALSA.

HOJE 2 ESPECTACULOS 2 HOJE

MATINE'E A'S 2 DA TARDE E SOIRE'E A'S 8 1|4 DA NOITE

ULTIMAS E IRREVOGAVEIS

Representações da celebre opera comica em 3 actos e 4 quadros

A VIUVA ALEGRE 60ª 61ª

Ultimo adeus da rainha das operas comicas!

Amanhã: Beneficio de Carolina Baptista — A. B. C. Terça-feira — Ultima e definitiva do **Sonho de Valsa**. Bilhetes á venda.

COOPERATIVA DE JOIAS E RELOGIOS, 500$000, EM TRES SORTEIOS, Rua Gonçalves Dias 35

A ULTIMA PALAVRA EM RECLAME

GRANDE ECONOMIA NO VESTIR

PREÇOS IMPRESSIONANTES

Aos nossos clientes e ao Publico:

De accordo com o nosso programma de vender sempre mais barato do que outra qualquer casa, embora para isso tenhamos que sacrificar o custo da mercadoria, quando por ventura exista igual no mercado (como já temos feito) damos a seguir os preços de uma grande variedade de artigos, entre elles alguns que são vendidos pelos CUSTOS REAES, e todos os outros com uma porcentagem tão INFIMA que GARANTIMOS que os mesmos mandados vir directamente da Europa ficam mais caros 20 0[0, e mais a desvantagem de não chegar a contento, pela difficuldade da escolha.

São principaes factores do que allegamos:

1º Extrema reducção nas despesas, que nos facilita podermos vender a mercadoria com uma pequena porcentagem, o que não podem fazer as casas luxuosamente installadas, sobrecarregadas com enormes despezas e que não se dedicam como nós á especialidade de artigo.

2º Sendo a nossa casa UNICA no Rio de Janeiro especialista em BLUSAS, Roupa branca para senhoras, chapéos, Toucados e vestidinhos para meninas, compramos directamente ás grandes fabricas a dinheiro á vista e em quantidades taes, que só os enormes descontos nos garantem uma cifra muito superior ás nossas despesas, e desta fórma séria de negociar, QUE CONSISTE EM VENDER BARATO PARA VENDER MUITO, unica compativel com a actualidade, nos provem o grande desenvolvimento da nossa casa, sendo hoje a mais conhecida e acreditada, pelo rigoroso escrupulo que tem presidido á nossa grande propaganda confirmando sempre a nossa divisa:

"VENDER MAIS BARATO QUE OUTRA QUALQUER CASA"

BLUSAS PARA TODO O PREÇO, EM TODOS OS MODELOS, TALHOS E QUALIDADES

Blusa Grande réclame em cassa branca, com linda frente de bordado inglez e entremeio de renda

3$200 !!

Blusa branca com fino pongenette ornada com rendas e linda applicação guipure

5$200

Blusa branca em pongenete brilhante, guarnecida com entremeios «torchon».

5$400

Blusa branca de pongenette guarnecida com bordados finos

5$500

Blusa toda de renda de filet ivoire, linda palla formando triangulo, golla e punhos em rico desenho arabe, muito elegante, podendo usar com sombra de cores, a

7$500

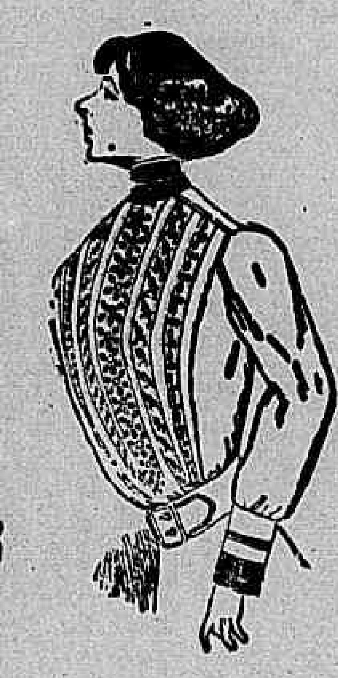

Blusa em nanzouck branco, frente toda bordada, golla e punhos ornados com entremeio, ponto de filet, modelo muito pratico a

7$900

Rica blusa em fino pongée, branca palla, frente, costas e mangas guarnecidas com lindo bordado de enfiar e entremeio valencienne. Talhos 38 a 50, a

9$800

Finissima blusa branca, em pongée souple, frente golla e mangas guarnecidas com lindos entremeios bordados e de renda, palla de renda valencienne, a

10$800

Linda blusa toda guarnecida com entremeios de renda e bordados

12$500

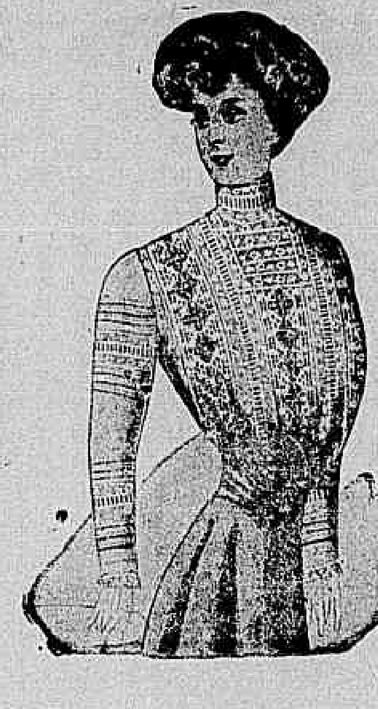

Linda blusa frente toda guarnecida com finos bordados e rendas valenciennes

13$500

Blusa branca em pongenette brilhante, ornada com rico bordado em relevo, entremeios finos e pregas

18$500

Blusa branca corpo e mangas em lindo bordado e entremeio de renda, palla de renda fina, talhos 38 a 50

23$000

Chic blusa em cassa bordada, palla de rendas valenciennes

27$000

Finissima blusa branca, em cassa toda ornada com entremeios de renda e ricos bordados de Saint-Galle, palla em fórma talhos 38 a 50.

28$000

Rica blusa toda de bordado e renda de linho, palla de applicação de guipure, talhos 38 a 50.

30$000

Em quasi todos os typos de Blusas temos nos ns. 38, 40, 42, 44, 46, 48, 50 e 52

Além dos modelos acima temos muitos outros entre elles uma grande variedade em Blusas de Percale, Zephir, Organdy e Cretonne de cor muito elegantes proprias para casa desde o preço de .... 4$800

Cintos aos preços de custo REAL. Mandados vir especialmente para vendermos como GRANDE RECLAME

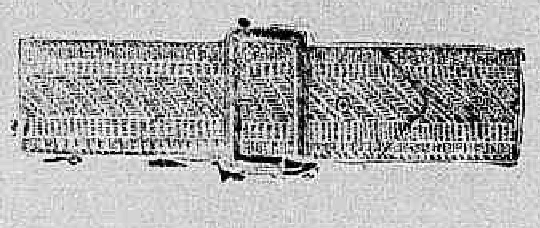

Cinto de linho branco proprio para lavar, fivella quadrada do valor de 3$500 por

1$800

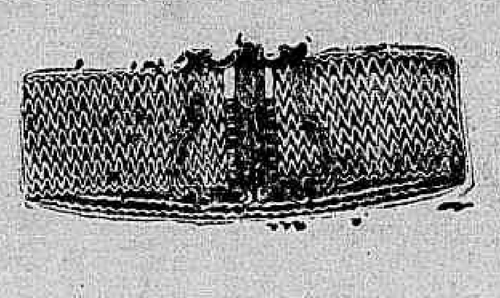

Cinto elastico branco, marron, marinho, sombreados, fivellas douradas ou oxidadas, lavaveis, do valor de 5$000 por

2$200

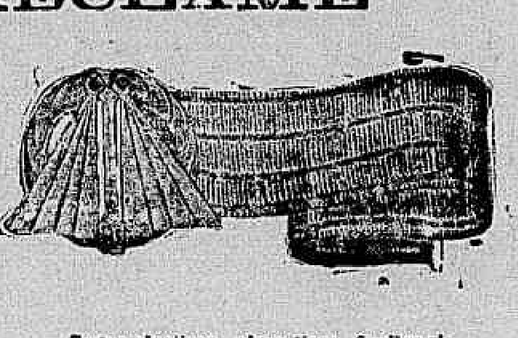

Cintos elasticos, côres lisas, fivellas ricas, preço de outras casas 6$000.

3 300

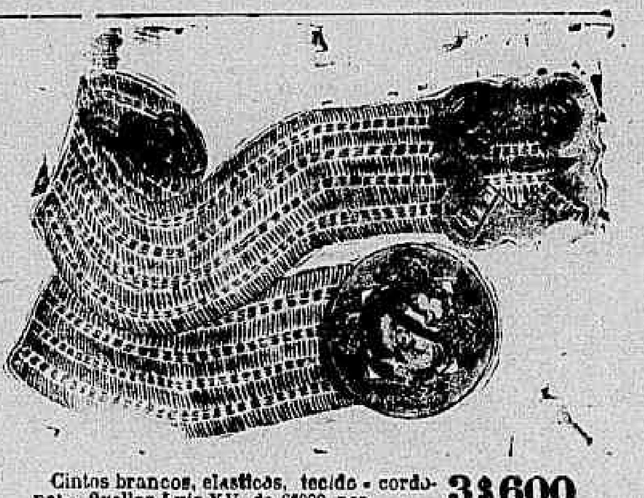

Cintos brancos, elasticos, tecido «cordonnet», fivellas Luiz XV, de 6$000 por 3$600

SECÇAO DE ROUPA BRANCA

Grande saldo de 2.200 saias brancas, francezas, morim especial com 3 metros de roda, que vendemos com 5 °[. acima do custo

SAIA BRANCA, babado com 2 ordens de entremeio e 1 de renda, de 10$ por .... 6$400
SAIA BRANCA, babado com 3 ordens de entremeio e 1 de renda, de 12$ por .... 7$000
SAIA BRANCA, babado com 2 ordens de entremeio e 2 de renda, de 12$ por .... 8$800
SAIA BRANCA, rico babado de entremeio e rendas, de 12$ por .... 8$400
SAIA BRANCA, com 3 ordens entremeio e 1 de renda «Torchon», de 12$ por .... 8$700
SAIA BRANCA, com 4 ordens de entremeio e 1 de renda «Ingleza», de 13 por .... 9$600
SAIA BRANCA, com 3 ordens de entremeio e 1 de renda «Valencienne», de 14$ por .... 9$300
SAIA BRANCA, guarnecida com 1 ordem de entremeio, 1 de bordado e 1 de renda, de 15$ por .... 10$400
SAIA BRANCA, alto volant de renda em forma, de 15$ por .... 10$600
SAIA BRANCA volant com 4 ordens entremeio e 1 de renda fina, de 18$ por .... 12$500

Calças com as mesmas vantagens

Grande saldo de calças para senhoras, morim extra, guarnecidas com rendas ou bordados

CALÇAS, guarnecidas com renda e entremeio, de 27$ por 19$500 1[2 duzia.
CALÇAS, » » » de 35$ por 27$000 1[2 duzia.
CALÇAS, » com entremeio e fita bordada, de 60$ por 23$500 1[2 duzia.
CALÇAS, morim fino, guarnecidas com lindo «Volant», de entremeio e renda ingleza, fita passada sobre «trou-trou», de 35$ por 23$000 1[2 duzia.

Camisas para dia

CAMISAS PARA DIA, morim forte, preguinhas, confecção solida, 1[2 duzia .... 8$400
CAMISA PARA DIA, morim francez, bordados e preguinhas, 1[2 duzia .... 13$500
CAMISAS PARA DIA, morim superior, bordados e preguinhas, 1[2 duzia .... 15$000
CAMISAS PARA DIA, morim superior, bordado, preguinhas e ponto russo, 1[2 duzia .... 16$000
CAMISAS PARA DIA, morim inglez, bordado, preguinhas e ponto russo, 1[2 duzia .... 17$500
CAMISAS PARA DIA, morim inglez, bordado, preguinhas e ponto russo á mão, 1[2 duzia .... 20$000
CAMISAS PARA DIA, morim especial, preguinhas, bordado, ponto russo á mão e botões finos, 1[2 duzia .... 24$000
CAMISAS PARA DIA, morim especial, preguinhas, entremeios e tira bordada fina, 1[2 duzia .... 26$000
CAMISAS PARA DIA, morim especial, preguinhas, bordado fino e ponto russo á mão, 1[2 duzia .... 28$000
CAMISAS PARA DIA, morim inglez, preguinhas, entremeio e tira fina, 1[2 duzia .... 29$000
CAMISAS PARA DIA, morim francez, 6 ordens de entremeio e tira bordada fina, 1[2 duzia .... 30$000
CAMISAS PARA DIA, morim francez, preguinhas, ponto russo e tira bordada, confecção solida, 1[2 duzia .... 32$500
CAMISAS PARA DIA, morim francez, preguinhas, entremeio e tira bordada fina, 1[2 duzia .... 33$000
CAMISAS PARA DIA, morim francez, preguinhas, ponto russo á mão, tira bordada e botões finos, 1[2 duzia .... 35$000
CAMISAS PARA DIA, morim francez, preguinhas, entremeio e tira bordada, 1[2 duzia .... 37$500
CAMISAS PARA DIA, morim francez, 6 ordens de entremeio, tira e botões finos, 1[2 duzia .... 40$000
CAMISAS PARA DIA, morim Baptiste, guarnecidas com rendas e entremeios finos, fita passada, 1[2 duzia .... 50$000
CAMISAS PARA DIA, morim Baptiste, rico entremeio bordado de SAINT-GALLE, 1[2 duzia .... 55$000
CAMISAS PARA DIA, morim Baptiste, lindo bordado, renda valencienne e fita passada sobre trou-trou largo, 1[2 duzia .... 60$000
CAMISAS PARA DIA, morim extra, rica pala de valencienne e fita n. 3 passada sobre trou-trou, 1[2 duzia .... 70$000
CAMISAS PARA DIA, morim extra, riquissima pala de bordado e fita n. 5 passada sobre lindo trou-trou, 1[2 duzia .... 75$000
CAMISAS PARA DIA, em pongenette finissimo, com applicações e entremeios finos, 1[2 duzia .... 75$000

Camisas para noite

CAMISAS PARA NOITE, morim forte, preguinhas e bordado, 1[2 duzia .... 24$000
CAMISAS PARA NOITE, morim bom, lindos bordados na golla, peito e punhos, 1[2 duzia .... 33$000
CAMISAS PARA NOITE, morim especial, preguinhas e bordados finos, 1[2 duzia .... 40$000
CAMISAS PARA NOITE, morim francez preguinhas e lindos bordados Saint-Galle, 1[2 duzia .... 45$000
CAMISAS PARA NOITE, morim extra, sem preparo, rendas inglezas e laços de fita, 1[2 duzia .... 50$000
CAMISAS PARA NOITE, morim inglez, preguinhas, entremeios e bordados finos .... 55$000
CAMISAS PARA NOITE, morim inglez, preguinhas e rendas finas, 1[2 .... 60$000
CORPINHOS em bom Nansouck, com frente toda guarnecida com entremeios valencienne, golla com fita passada, de 5$000, por .... 3$500

Matinées e Peignoirs

MATINÉES em nansouck, plumety e pongenette, sortimento variadissimo e preços excepcionaes, desde .... 12$000
PEIGNOIRS em nansouck, Plumety, pongenette, laize e voil de 1ª CONFECÇAO FRANCEZA, desde .... 20$000

Meias para senhoras

MEIAS FRANCEZAS, qualidade extra fina, para senhoras, cores firmes padronagem muito bonita, 1[2 duzia, de 30$, por .... 12$000

MEIAS DE ALGODÃO e fio de escossia, pretas, brancas e cor, FRANCEZAS, qualidade superior, a preços INFIMOS

MEIAS DE SEDA, COMPRIDAS, PARA MENINAS, pretas OU DE COR, réclame sem exemplo, par 2$000 !!!

Cortes meio confeccionados para vestidos de senhoras

Preços sensacionaes!

CORTES meio confeccionados para vestidos de senhora, em pongenete, cor, guarnecidos com entremeios de renda, a .... 15$000
CORTES meio confeccionados, em pongenette, guarnecidos com lindas rendas e bordados em alto relevo, a .... 20$000

Aventaes para meninas e senhoras

AVENTAES em superior brim trançado, cores, guarnecidos com lindo galão JAPONEZ e 3 ordens de soutache, a .... 1$500
AVENTAES em superior brim trançado, palla guarnecida com ponto russo e entremeios bordados, desde .... 3$500
AVENTAES em lindo tecido de linho riscado, palla bordada de galão matizado e alças formando laço, muito gracioso, de 3 a 8 annos a 4$500, 5$000, 5$500 e .... 6$000
AVENTAES de nansouck branco bordado, PARA AMAS, a .... 2$500
AVENTAES EM MORIM francez, muito forte, com babado do mesmo tecido e 2 bolsos, a .... 4$500
AVENTAES de cretone, para senhoras, cores bonitas, guarnecidos com galão japonez, de 5 500, por .... 4$600

GUARNIÇÕES de linho bordadas, para cama, artigo rico, desde 68$000 !!!

UM grande saldo de gravatas para senhora, proprias para usar com «chemisete», a $200 !!!

Grande saldo de paletots de casimira e feltro que vendemos a qualquer preço.

SECÇÃO DE VESTIDOS PARA MENINAS

Vestido branco de mole-mole ornado com entremeio bordado, renda e fita de setim, 50, 55 e 60 c/m. **6$800**

Vestido branco de pongenette guarnecido com rendas finas e fita de setim: 50, 55 e 60 c/m. **7$000**

Vestido de brim sarjado, cor lisa, fórma « kimono », guarnecido com galões japonezes, 45 a 60 c/m desde **10$500**

Vestido de brim, côr lisa, guarnecido com lindos galões fantasia, 45 a 60 c/m desde **6$000**

Vestido branco em fino nansouck guarnecido com lindos bordados « suissos » e faixa de fita de setim, 50, 55 e 60 c/m **9$500**

Lindo vestido em superior brim, desenhos riscadinhos, fórma jaquette, ornado com lindos bordados suissos, formando golla. 2 a 5 annos: **10$, 11$ e 12$000**

... vestido de fino nansouck, guarnecido com ricos bordados, tamanhos 45, 50, 55, 60 c/m. **23$, 24$, 25$, 26$000**

Vestido de nansouck branco, guarnecido com finos bordado e fita passada. 45, 50, 55 60 c/m. **22$, 23$, 24$, 25$**

Vestido de nansouck branco, com lindos babados de bordados finos, 45, 50, 55, 60, 65, 70, 75 c/m. **14$, 15$, 16$, 17$, 18$, 19$ e 20$000**

Vestido de nansouck branco, golla ... lindos babados e fita passada, 65 a 75 c/m **23$ a 31$000**

Vestido de brim inglez, cores lisas, golla e punhos do mesmo tecido, vivos brancos e cinto de pellica. 2 a 4 annos: **9$500 e 10$000**

Vestido de organdy, branco, ricamente bordado para meninas de 9 a 11 annos desde **28$000**

Vestido de brim, cor lisa, guarnecido com galões matizados, fórma «kimono», 45, 50, 55, 60 c/m. **8$500, 9$000** **9$500, 10$000**

Vestido em tecido riscado, manga japoneza, cinto branco, modelo da nossa casa 2 a 6 annos: **12$, 14$ e 15$000**

Vestido de pongennette branco, guarnecido com tiras e entremeios bordados, faixa de fita de setim, 50, 55 e 60 c/m. **7$500**

Vestido de pongennette branco, ornado com bordados de nansouck fino e faixa de fita setim, 50, 50 e 60 c/m. **5$800**

Vestido de brim riscadinho, muito elegante, forma blusa. 2 a 10 annos: **8$, 9$, 10$000**

Vestidinhos para creanças

CAMISOLAS em mousseline branca, de 1 a 3 annos, a......... 4$500
CAMISOLAS em nansouck bordadas, de 1 a 4 annos.......... 5$000
CAMISOLAS em nansouck bordado **inglez**, de 1 a 4 annos.... 9$000
VESTIDINHOS em fino nansouck, bordados **suissos**, desde... 15$000
VESTIDOS em fina **laize bordada**, de 2 a 8 annos, de 35$ até. 60$000
VESTIDINHOS **finos** para **baptisado**, desde.................... 7$000

Costumes para meninos

COSTUMES de sarja **ingleza, pura lã, confecção franceza** golla dupla nas cores marron e marinho, de 3 a 9 annos, de 50$, 56$ e 60$ por 28$, 30$ e........................ 32$000
COSTUMES de fustão branco, **modelo russo**, guarnecidos com tira e entremeio bordado, **com ou sem calça**, de 2 a 8 annos, a 16$ e........................ 20$000
GRANDE SALDO **costumes de brins de cores**, de 3 a 8 annos, **a escolher**........................ 4$500

ENXOVAES **completos** para recem-nascidos: **Cueiros** em flanella ou fustão, **chaleiras**, **Camisinhas** de cambraia fina, **sapatinhos** em fustão, setim, pellica, **touquinhas** de malha de lã ou fio de escossia, **babadores** de fustão ou oleado, **brassieres** de malha de lã, cambraia ou flanella, **fraldas de 3 bicos** em flanella ou fustão felpudo, com festonée ou bordado, **fraldas, calças, tabayoles** em fustão ou cachemire, **vestidinhos compridos** e muitos outros artigos, que por ser uma das grandes especialidades de nossa casa, **garantimos** poder vender por preços sem competidor.

Chapéos e toucados

CHAPEOSINHOS para meninas de 2 a 12 annos, collecção **verdadeiramente** invejavel da **afamada** modista franceza MARGUERITE, em palha guarnecido com flores, fitas ou rendas, desde 15$000!!

TOUCADOS, desde 1 a 4 annos, em **mousseline, palha, rendas, laize** e filó, modelos **rigorosamente chics**, desde o convidativo preço de 8$000!!

Camisas para meninas

CAMISAS DE DIA **para meninas**, morim superior, guarnecidas com preguinhas e tira bordada, confecção muito perfeita, de 2 a 12 annos, **preço conforme o tamanho**, desde........................ 1$800
CAMISAS DE DIA **para meninas**, morim **extra**, guarnecidas com **festonée**, preguinhas e ponto russo, feito á mão, confecção irreprehensivel, preço **conforme o tamanho**.
CALÇAS **para meninas**, guarnecidas com tira e entremeio bordado, de 2 a 12 annos, preço de accordo com o tamanho.
CALÇAS **para meninas**, morim **extra**, **festonée**, preguinhas e ponto russo á mão, preço conforme o tamanho, desde........................ 2$000
CALÇA **com corpinho**, de 2 a 5 annos, confecção toda feita á mão.
SAIA **com corpinho**, 2 a 5 annos, nansouck ou morim, confecção **franceza**, guarnecida com preguinhas, tira e entremeio bordado.

A exemplo do que fazem as grandes casas da Europa, todo o *stock* acha-se exposto no vasto armazem, a preços marcados, facilitando assim uma boa escolha e rapida.
Uma visita ao nosso estabelecimento garantimos ser uma economia de mais de 50 o|o.

AGUIA DE OURO

169 OUVIDOR 169, entre Gonçalves Dias e Uruguayana

La morreu o Costa de erysipela! Foi porque não usou o Preservativo do dr. Siqueira Cavalcanti!
Basta uma dose para abortar o ataque mais violento. Cura sem deixar vestigio. E' infallivel!

O PRESERVATIVO DA ERYSIPELA

DO

DR. SIQUEIRA CAVALCANTI

E' de um effeito prodigioso na cura da erysipela, fazendo abortar os ataques em poucas horas e desapparecer em pouco tempo toda a inchação, causada pelos repetidos accessos. Basta um vidro para curar radicalmente a erysipela mais antiga e em muitos casos tem sido bastante **uma só dóse** para o completo restabelecimento do doente. Este poderoso medicamento é tambem de acção prompta na **lymphatites**, **eczemas** e **em qualquer molestia da pelle**, nas molestias eruptivas, assim como **sarampo**, **escarlatina** e **variola**, curando em poucos dias **sem deixar marcas**.

Os prospectos que acompanham os vidros do **Preservativo**, contém innumeros attestados e cartas de clinicos e pessoas gradas que provam o quanto é infallivel este medicamento. E' completamente inoffensivo. E' de effeito prompto.

DROGARIA GRANADO - Rua Primeiro de Março 14

Nos Estados: nas principaes pharmacias e drogarias.

FABRICO DE ROUPAS BRANCAS para homens, senhoras e creanças, preços sem competencia. Camisas, collarinhos, punhos, ceroulas e gravatas, colchas, cobertores, morins, toalhas, cretonnes, atoalhados, meias, lençóes para banho, guardanapos.

Casa A' INDUSTRIA NACIONAL

Bonecas, brinquedos, artigos fantasia para presente, pentes, escovas, perfumarias, grandes barras de sabonete a 500 réis. Temos um grande saldo para liquidar de saias brancas, corpinhos, calças, camisas para noite e dia, bem assim muitos artigos proprios para casa de familia, que vendemos a preços excepcionaes.

RUA DA CARIOCA 52

Vieira & C.

UMA esmola — Uma senhora, idosa e cega, pede aos bons corações um obolo para a sua manutenção e a de seu netinho. Agradecida, pode deixar no escriptorio desta folha, a Thereza de Jesus. Rua Affonso Ferreira ns. 3 e 6, Engenho de Dentro.

Unguento Divino

DE EMILIO CRUZ

Privilegiado, approvado e licenciado pela Hygiene Publica

E' o melhor preparado para a cura de ... de todas as molestias da pelle por mais antigas que sejam, taes como eczemas, frieiras, comichões, empigens, sarnas, darthros, feridas antigas, espinhas, picadas de insectos, queimaduras leves, ... manchas da pelle, assaduras, etc. Este excellente preparado é recommendado aos srs. chefes de familia, pois não tem substancias irritantes, ao contrario, é composto de ingredientes que refrescam e alliviam o doente. —Cuidado com as falsificações e imitações! — A' venda em todas as boas pharmacias e drogarias— Depositarios geraes—Araujo Freitas & C., rua dos Ourives 114, Rio de Janeiro.

POBRE cega. — Angela Pecoraro, com ... de edade, cega de ambos os olhos, ... sem recursos, pede uma esmola a todas as almas generosas que queiram mitigar o seu soffrimento, rogando para todos, recompensa, que Deus dará a's almas bemfazejas. Esta redacção acceita, por caridade, qualquer obolo que lhe fôr destinado.

PARC ROYAL

Grandiosas exposições em todas as secções

Preços marcados os mais baratos da capital

Distribuição gratuita de catalogos

Os annuncios de theatros e diversões, por conveniencia de paginação, vão na 12ª pagina